



**Quest**  
ΣΥΜΜΕΤΟΧΩΝ

## **ΕΞΑΜΗΝΙΑΙΑ ΟΙΚΟΝΟΜΙΚΗ ΕΚΘΕΣΗ**

**ΓΙΑ ΤΗΝ ΠΕΡΙΟΔΟ ΠΟΥ ΕΛΗΞΕ ΤΗΝ 30<sup>η</sup> ΙΟΥΝΙΟΥ  
2015 (1<sup>η</sup> ΙΑΝΟΥΑΡΙΟΥ – 30<sup>η</sup> ΙΟΥΝΙΟΥ 2015)**

**ΣΥΜΦΩΝΑ ΜΕ ΤΑ ΔΙΕΘΝΗ ΠΡΟΤΥΠΑ ΧΡΗΜΑΤΟΟΙΚΟΝΟΜΙΚΗΣ  
ΑΝΑΦΟΡΑΣ («ΔΠΧΑ»)**

**Καλλιθέα, 27 Αυγούστου 2015**

*Quest Συμμετοχών Α.Ε.  
ΑΡ.Γ.Ε.ΜΗ.:121763701000  
(Πρώην ΑΡ.Μ.Α.Ε.: 5419/06/Β/86/02)  
Αργυρουπόλεως 2α, Καλλιθέα*

(Τα ποσά παρουσιάζονται σε χιλιάδες Ευρώ εκτός εάν δηλώνεται διαφορετικά)

<u>Περιεχόμενα</u>	<u>Σελίδα</u>
<b>Δηλώσεις εκπροσώπων του διοικητικού συμβουλίου</b>	2
<b>Εξαμηνιαία Έκθεση του Διοικητικού Συμβουλίου</b>	3
<b>ΚΑΤΑΣΤΑΣΗ ΧΡΗΜΑΤΟΟΙΚΟΝΟΜΙΚΗΣ ΘΕΣΗΣ</b>	21
<b>ΚΑΤΑΣΤΑΣΗ ΑΠΟΤΕΛΕΣΜΑΤΩΝ Α ΕΞΑΜΗΝΟ 2015 - ΟΜΙΛΟΣ</b>	22
<b>ΚΑΤΑΣΤΑΣΗ ΑΠΟΤΕΛΕΣΜΑΤΩΝ Α ΕΞΑΜΗΝΟ 2015 – ΕΤΑΙΡΕΙΑ</b>	23
<b>ΚΑΤΑΣΤΑΣΗ ΣΥΝΟΛΙΚΟΥ ΕΙΣΟΔΗΜΑΤΟΣ</b>	24
<b>ΚΑΤΑΣΤΑΣΗ ΜΕΤΑΒΟΛΩΝ ΙΔΙΩΝ ΚΕΦΑΛΑΙΩΝ</b>	25
<b>ΚΑΤΑΣΤΑΣΗ ΤΑΜΕΙΑΚΩΝ ΡΟΩΝ</b>	26
1. Γενικές πληροφορίες	27
2. Δομή του Ομίλου και δραστηριότητες	28
3. Αρχές σύνταξης της συνοπτικής ενδιάμεσης οικονομικής πληροφόρησης	29
4. Διαχείριση χρηματοοικονομικού κινδύνου	33
5. Σημαντικές λογιστικές εκτιμήσεις και παραδοχές	38
6. Πληροφόρηση κατά τομέα	40
7. Ενσώματα Πάγια	42
8. Υπεραξία	43
9. Λοιπά άυλα περιουσιακά στοιχεία	44
10. Επενδύσεις σε Ακίνητα	46
11. Επενδύσεις σε θυγατρικές	46
12. Επενδύσεις σε συγγενείς επιχειρήσεις	49
13. Διαθέσιμα προς πώληση χρηματοοικονομικά στοιχεία	51
14. Χρηματοοικονομικά περιουσιακά στοιχεία σε εύλογη αξία μέσω της Κατάστασης Αποτελεσμάτων	52
15. Μετοχικό κεφάλαιο	52
16. Δανεισμός	53
17. Ενδεχόμενες υποχρεώσεις και απαιτήσεις	56
18. Υφιστάμενα εμπράγματα βάρη	57
19. Ανειλημμένες υποχρεώσεις	57
20. Φόρος Εισοδήματος	58
21. Μερίσματα	59
22. Συναλλαγές με συνδεδεμένα μέρη	60
23. Κέρδη ανά μετοχή	61
24. Ανέλεγκτες φορολογικά χρήσεις	62
25. Αριθμός απασχολούμενου προσωπικού	63
26. Εποχικότητα	63
27. Μακροπρόθεσμες φορολογικές απαιτήσεις	63
28. Επιχειρηματικές συνενώσεις	63
29. Γεγονότα μετά την ημερομηνία του Ισολογισμού	64
Στοιχεία και Πληροφορίες για την κλειόμενη περίοδο	65

(Τα ποσά παρουσιάζονται σε χιλιάδες Ευρώ εκτός εάν  
δηλώνεται διαφορετικά)

## **Δηλώσεις εκπροσώπων του διοικητικού συμβουλίου**

**(σύμφωνα με το άρθρο 5 παρ. 2γ. του Ν. 3556/2007)**

Τα μέλη του Διοικητικού Συμβουλίου, κ.κ. Θεόδωρος Φέσσας, Πρόεδρος, Παντελής Τζωρτζάκης, Διευθύνων Σύμβουλος και Μπιτσάκος Μάρκος, Εκτελεστικό Μέλος Δ.Σ., υπό την ως άνω ιδιότητα τους, δηλώνουν ότι, εξ όσων γνωρίζουν :

Η Οικονομική Έκθεση της περιόδου 1/1-30/6/2015, η οποία καταρτίστηκε σύμφωνα με τα Διεθνή Πρότυπα Χρηματοοικονομικής Αναφοράς (όπως αυτά υιοθετήθηκαν με τη διαδικασία που προβλέπεται στον Κανονισμό (ΕΚ) αριθ. 1606/2002 και εφαρμόζονται στην ενδιάμεση οικονομική αναφορά - ΔΛΠ 34), απεικονίζει κατά τρόπο αληθή τα στοιχεία του ενεργητικού και του παθητικού, την καθαρή θέση και τα αποτελέσματα της εξάμηνης περιόδου από 01/01/2015 έως 30/06/2015 της Εταιρείας και του Ομίλου Quest Συμμετοχών Α.Ε., καθώς και των εταιρειών που περιλαμβάνονται στην ενοποίηση εκλαμβανομένων ως σύνολο, σύμφωνα με τα οριζόμενα στις παρ. 3 έως 5 του άρθρου 5 του Ν. 3556/30-4-2007.

Η Εξαμηνιαία Έκθεση του Διοικητικού Συμβουλίου απεικονίζει κατά τρόπο αληθή τις πληροφορίες που απαιτούνται βάσει της παρ. 6 του άρθρου 5 του Ν. 3556/30-4-2007.

Καλλιθέα, 27 Αυγούστου 2015

Ο Πρόεδρος

Ο Διευθύνων Σύμβουλος

Το Εκτελεστικό Μέλος του Δ.Σ.

Θεόδωρος Φέσσας

Παντελής Τζωρτζάκης

Μάρκος Μπιτσάκος

(Τα ποσά παρουσιάζονται σε χιλιάδες Ευρώ εκτός εάν δηλώνεται διαφορετικά)

## **Εξαμηνιαία Έκθεση του Διοικητικού Συμβουλίου**

Καλλιθέα, 27 Αυγούστου 2015

Αξιότιμοι Κύριοι Μέτοχοι,

Σύμφωνα με τις διατάξεις του άρθρου 5 του νόμου ν. 3556/2007 και τις σχετικές εκτελεστικές αποφάσεις της Επιτροπής Κεφαλαιαγοράς, σας υποβάλλουμε για την χρονική περίοδο του Α' εξαμήνου της χρήσεως 2015, ήτοι από την 1η Ιανουαρίου 2015 έως την 30η Ιουνίου 2015, την παρούσα Εξαμηνιαία Έκθεση του Διοικητικού Συμβουλίου της Quest Συμμετοχών Α.Ε. (Εταιρεία) και των θυγατρικών της (Όμιλος).

Στόχος της έκθεσης είναι να παράσχει ουσιαστικές πληροφορίες, που δίνουν στον αναγνώστη τη δυνατότητα να διαμορφώσει μια ολοκληρωμένη γνώμη για την εξέλιξη των εργασιών της Εταιρείας και του Ομίλου κατά την εξεταζόμενη περίοδο, αλλά και να προσδιορίσει τους πιθανούς κινδύνους και τις προκλήσεις, που ενδέχεται να αντιμετωπίσει η Εταιρεία και ο Όμιλος «Quest Συμμετοχών» κατά το Β' εξάμηνο του 2015.

Σύμφωνα με τα προβλεπόμενα από τη νομοθεσία, η παρούσα έκθεση περιλαμβάνει τα ακόλουθα μέρη:

- 1) Απολογισμό για την περίοδο από 1η Ιανουαρίου 2015 έως 30η Ιουνίου 2015
- 2) Σημαντικά γεγονότα του Α' εξαμήνου 2015
- 3) Προοπτικές και κυριότερους κινδύνους και αβεβαιότητες για το δεύτερο εξάμηνο της χρήσης 2015
- 4) Σημαντικές συναλλαγές με συνδεδεμένα μέρη

### **Απολογισμός της εξεταζόμενης περιόδου**

Κατά τη διάρκεια της εξεταζόμενης περιόδου, οι δραστηριότητες της Εταιρείας και του Ομίλου υπήρξαν σύμφωνες με την ισχύουσα νομοθεσία και τους σκοπούς της, όπως ορίζονται από το καταστατικό της.

Η Κατάσταση χρηματοοικονομικής θέσης και οι Καταστάσεις αποτελεσμάτων, συνολικού εισοδήματος, μεταβολών καθαρής θέσης και ταμειακών ροών της ως άνω περιόδου όπως δημοσιεύονται προκύπτουν από τα βιβλία και στοιχεία της Εταιρείας και των θυγατρικών της και συντάχθηκαν σύμφωνα με τα Διεθνή Πρότυπα Χρηματοοικονομικής Αναφοράς.

Το Διοικητικό Συμβούλιο επιχειρώντας μια αναδρομή των εργασιών της Εταιρείας και του Ομίλου, των στοιχείων της Κατάστασης οικονομικής θέσης και αποτελεσμάτων της υπό εξέταση περιόδου σας γνωρίζει τα παρακάτω:

(Τα ποσά παρουσιάζονται σε χιλιάδες Ευρώ εκτός εάν δηλώνεται διαφορετικά)

**Για την Εταιρεία :**

Σχετικά με τις **δραστηριότητες** της Εταιρείας, δηλαδή τη δραστηριότητα της ως εταιρεία συμμετοχών και εκμετάλλευσης ακινήτων τα αποτελέσματα της τρέχουσας περιόδου έχουν ως εξής:

**Τα έσοδα** της Εταιρείας ανήλθαν σε € 2,3 εκατ. έναντι € 2,1 εκατ. την αντίστοιχη περίοδο της προηγούμενης χρήσης. Στα έσοδα της Εταιρείας περιλαμβάνονται εκτός των εσόδων από μισθώματα ακινήτων και μερίσματα από θυγατρικές και συνδεδεμένες εταιρείες ύψους € 793 χιλ.

**Τα Κέρδη προ φόρων, χρηματοοικονομικών, επενδυτικών αποτελεσμάτων και συνολικών αποσβέσεων (EBITDA)** ανήλθαν σε € 771 χιλ., έναντι € 1.026 χιλ. την αντίστοιχη περίοδο του 2014.

**Τα Αποτελέσματα Εκμετάλλευσης** ανήλθαν σε κέρδη € 441 χιλ., έναντι € 806 χιλ. της αντίστοιχης περιόδου του 2014.

**Τα κέρδη προ Φόρων** ανήλθαν σε € 440 χιλ., έναντι € 706 χιλ. την προηγούμενη περίοδο.

**Τα κέρδη μετά από φόρους** ανήλθαν σε € 357 χιλ., έναντι 615 χιλ. την προηγούμενη περίοδο.

**Οι συμμετοχές της Εταιρείας σε θυγατρικές επιχειρήσεις** ανήλθαν σε € 81,1 εκατ. έναντι € 74,9 εκατ. την προηγούμενη χρήση, κυρίως λόγω της αύξησης του μετοχικού κεφαλαίου της θυγατρικής U-YOU ΕΠΕ, η οποία στη συνέχεια απορροφήθηκε από την εξαγορασθείσα θυγατρική εταιρεία Cardlink ΑΕ εντός του Α' εξαμήνου 2015.

Στη τέλος της κλειόμενης περιόδου όπως και στο τέλος της προηγούμενης χρήσης δεν υφίσταται **τραπεζικός δανεισμός**.

**Για τον Όμιλο :**

**Οι Ενοποιημένες Πωλήσεις** του Ομίλου ανήλθαν για το Α' εξάμηνο 2015 σε € 161,8 εκατ. έναντι € 149 εκατ. της αντίστοιχης περιόδου του έτους 2014, παρουσιάζοντας αύξηση 8,6%. Η αύξηση των πωλήσεων προέρχεται σχεδόν από το σύνολο των θυγατρικών αλλά και από την ενσωμάτωση της κατά 85% θυγατρικής εταιρείας Cardlink που εξαγοράστηκε στις αρχές του τρέχοντος έτους. Η ανωτέρω θυγατρική είχε θετική συνεισφορά στις πωλήσεις του Α' εξαμήνου 2015 ύψους € 5,6 εκατ.. Επιπλέον σημειώνεται ότι οι πωλήσεις του Α' εξαμήνου 2014 του επιχειρηματικού κλάδου «Παραγωγή ενέργειας από ΑΠΕ» επιβαρύνθηκαν κατά το ποσό των € 2.038 χιλ. λόγω της έκδοσης πιστωτικών τιμολογίων βάση των διατάξεων του ν. 4254/07.04.2014, που αφορούν εκπτώσεις επί της συνολικής αξίας της πωληθείσας ενέργειας της περιόδου 1.1.2013 έως και 31.12.2013.

**Τα Ενοποιημένα Κέρδη προ φόρων, χρηματοοικονομικών, επενδυτικών αποτελεσμάτων και συνολικών αποσβέσεων (EBITDA)** ανήλθαν σε € 10,3 εκατ., έναντι € 9,4 εκατ. την αντίστοιχη περίοδο του 2014, αποτέλεσμα της αύξησης των πωλήσεων του Ομίλου, της ενσωμάτωσης της θυγατρικής Cardlink με θετική επίδραση κατά € 1,4 εκατ. αλλά και της έκδοσης των πιστωτικών τιμολογίων εντός του 2014 για την παραγωγή ενέργειας του 2013 από ΑΠΕ, που επιβάρυναν τα αποτελέσματα του Ομίλου με το ποσό των € 1.496 χιλ. το περσινό Α' εξάμηνο.

**Τα Ενοποιημένα κέρδη προ Φόρων και Δικαιωμάτων Μειοψηφίας** ανήλθαν σε € 0,3 εκατ. έναντι € 5,4 εκατ. την αντίστοιχη περίοδο της προηγούμενης χρήσης. Σημειώνεται ότι υπήρξε επιβάρυνση ύψους € 3,7 εκατ. που αφορά απομειώσεις ενσώματων και αύλων περιουσιακών στοιχείων.

**Τα Ενοποιημένα κέρδη μετά από Φόρους και Δικαιώματα Μειοψηφίας** ανήλθαν σε ζημιές € 1,1 εκατ. έναντι κερδών € 4,2 εκατ. την αντίστοιχη περίοδο του 2014.

**Τα υπόλοιπα των πελατών και λοιπών απαιτήσεων** εμφανίζονται μειωμένα κατά € 2,4 εκατ. σε σχέση με την προηγούμενη χρήση. Η μείωση είναι αποτέλεσμα της συνέχισης της αυστηρής πιστοδοτικής πολιτικής από όλες τις εταιρείες του Ομίλου.

(Τα ποσά παρουσιάζονται σε χιλιάδες Ευρώ εκτός εάν δηλώνεται διαφορετικά)

Το υπόλοιπο των αποθεμάτων εμφανίζουν μικρή άνοδο κατά **€ 1,5 εκατ.** σε σχέση με την προηγούμενη χρήση.

Το υπόλοιπο των ενσώματων παγίων εμφανίζεται αυξημένο κατά **€ 10,8 εκατ.** σε σχέση με την προηγούμενη χρήση κυρίως λόγω της αγοράς οικοπέδου αξίας € 7.250 χιλ. από την θυγατρική εταιρεία ACS και από την ενσωμάτωση της κατά 85% θυγατρικής εταιρείας Cardlink στην κλειόμενη περίοδο.

Το κονδύλι της υπεραξίας εμφανίζεται αυξημένο κατά **€ 16,8 εκατ.** ως αποτέλεσμα της εξαγοράς της κατά 85% θυγατρικής εταιρείας Cardlink εντός της κλειόμενης περιόδου. Το ανωτέρω ποσό αφορά την προσωρινή προσδιορισθείσα υπεραξία εξαγοράς.

Τα υπόλοιπα των προμηθευτών και λοιπών υποχρεώσεων αυξήθηκαν κατά **€ 0,2 εκατ.** Αν όμως ληφθεί υπόψη το οφειλόμενο τίμημα που σχετίζεται με την εξαγορά της θυγατρικής εταιρείας Cardlink, ύψους € 4 εκατ. το ανωτέρω κονδύλι θα εμφανίζονταν σημαντικά μειωμένο κατά € 3,8 εκατ..

Τα σύνολο των μακροπρόθεσμων και βραχυπρόθεσμων δανείων ανέρχονται σε **€ 53,2 εκατ.** έναντι **€ 31,8 εκατ.** την προηγούμενη χρήση. Η ανωτέρω αύξηση οφείλεται στην ενσωμάτωση της θυγατρικής εταιρείας Cardlink όπου είχε τραπεζικό δανεισμό ύψους € 9,5 εκατ. αλλά και στη λήψη δανείου για την εξαγορά της τελευταίας ύψους € 4 εκατ..

Σημειώνεται ότι ο καθαρός δανεισμός του Ομίλου (δάνεια και χρηματοδοτικές μισθώσεις μείον ταμειακά διαθέσιμα) διαμορφώθηκε σε **€ 17,8 εκατ.** έναντι **€ 4,2 εκατ.** στο τέλος του 2014.

#### Αναλυτικά τα οικονομικά αποτελέσματα του Α εξαμήνου 2015 για τις κυριότερες θυγατρικές του Ομίλου :

(ποσά σε χιλιάδες ευρώ)

		Quest Συμμετοχών Α.Ε.	Info-Quest Technologies Α.Ε.	Unisystems (όμιλος)	QuestOnLine Α.Ε.	ISquare Α.Ε.	IStorm Α.Ε.	ACS Α.Ε.	Cardlink Α.Ε.	Quest Ενεργειακή Κτηματική ΑΕΒΕ	Όμιλος Quest Συμμετοχών Α.Ε.
Πωλήσεις	2015	2.334	56.426	33.667	4.555	23.504	5.129	39.854	5.585	3.635	161.845
	2014	2.109	56.538	32.748	4.354	19.127	4.856	39.049	4.585	2.228	148.980
	2015 Vs 2014 (%)	10,7%	-0,2%	2,8%	4,6%	22,9%	5,6%	2,1%	21,8%	63,2%	8,6%
Κέρδη προ φόρων τόκων και αποσβέσεων	2015	771	925	1.494	-544	632	57	3.390	1.363	2.606	10.297
	2014	1.026	1.147	3.039	-352	541	20	2.741	268	1.276	9.421
	2015 Vs 2014 (%)	-24,9%	-19,4%	-50,8%	54,5%	16,8%	185,0%	23,7%	408,6%	104,2%	9,3%
Κέρδη προ φόρων	2015	440	336	731	-576	533	-86	2.395	-239	1.163	309
	2014	706	532	2.501	-432	420	-145	2.423	-844	-286	5.415
	2015 Vs 2014 (%)	-37,7%	-36,8%	-70,8%	33,3%	26,9%	-40,7%	-1,2%	-71,7%	-506,6%	-94,3%
Κέρδη μετά από φόρους	2015	357	215	397	-576	365	-86	1.193	-142	976	-669
	2014	615	277	1.813	-432	191	-151	2.223	-844	-96	4.415
	2015 Vs 2014 (%)	-42,0%	-22,4%	-78,1%	33,3%	91,1%	-43,0%	-46,3%	-83,2%	-1116,7%	-115,2%



(Τα ποσά παρουσιάζονται σε χιλιάδες Ευρώ εκτός εάν δηλώνεται διαφορετικά)

## **Σημαντικά γεγονότα για την Εταιρεία και τον Όμιλο το Α΄ εξάμηνο 2015**

### **Εξαγορά της εταιρείας Cardlink A.E.**

Εντός του Ιανουαρίου 2015, η Εταιρεία απέκτησε μέσω της κατά 85% θυγατρικής της εταιρείας "U-YOU Ε.Π.Ε." το 100% του μετοχικού κεφαλαίου της εταιρείας "Cardlink A.E.", το οποίο κατείχαν οι "Alpha Bank ΑΕ" (50%) και "Eurobank-Ergasias ΑΕ" (50%), έναντι συνολικού τιμήματος δέκα πέντε εκατομμυρίων ευρώ (15.000.000 €).

Η "Cardlink A.E." δραστηριοποιείται στον τομέα της παροχής υπηρεσιών δικτύου τερματικών POS για ηλεκτρονικές συναλλαγές με κάρτες πληρωμών.

### **Αγορά ακινήτου**

Εντός του Φεβρουαρίου 2015, η θυγατρική εταιρεία «ACS Ταχυδρομικές υπηρεσίες Α.Ε.Ε.», προέβη σε αγορά ακινήτου από την εταιρεία ΟΤΕ ΑΚΙΝΗΤΑ Α.Ε.. έναντι ποσού ευρώ 7.250.000. Πρόκειται για ακίνητο το οποίο βρίσκεται επί της Λ. Πέτρου Ράλλη 36-38 με συνολική επιφάνεια οικοπέδου 26,6 στρεμμάτων. Στο εν λόγω ακίνητο σχεδιάζεται μελλοντικά να εγκατασταθεί η εταιρεία "ACS" και να κατασκευαστούν νέες σύγχρονες εγκαταστάσεις γραφείων και κέντρου διαλογής. Η χρηματοδότηση της ανωτέρω συναλλαγής πραγματοποιήθηκε με ίδια κεφάλαια της "ACS".

### **Ετήσια ενημέρωση αναλυτών**

Η Εταιρεία πραγματοποίησε την Τετάρτη 22 Απριλίου 2015, την ετήσια ενημέρωση των Αναλυτών για τα Οικονομικά Αποτελέσματα Χρήσης 2014, στο Χρηματιστήριο Αθηνών.

### **Αποφάσεις Ετήσιας Τακτικής Γενικής Συνέλευσης της Quest Συμμετοχών Α.Ε.**

Την 17/6/2015 πραγματοποιήθηκε η Ετήσια Τακτική Γενική Συνέλευση των Μετόχων της Εταιρείας.

Στη Γενική Συνέλευση συμμετείχαν δεκατέσσερις (14) Μέτοχοι που εκπροσωπούσαν εννέα εκατομμύρια πεντακόσιες σαράντα μία χιλιάδες είκοσι οκτώ (9.541.028) κοινές ονομαστικές μετοχές με δικαίωμα ψήφου, ήτοι ποσοστό 79,76%, επί συνόλου έντεκα εκατομμυρίων εννιακοσίων εξήντα δύο χιλιάδων τετρακοσίων σαράντα τριών (11.962.443) μετοχών της Εταιρείας. Η Συνέλευση είχε την κατά το νόμο και το Καταστατικό αναγκαία απαρτία και αποφάσισε για όλα τα θέματα της Ημερήσιας Διάταξης, ως εξής:

1. Εγκρίθηκαν παμπηφεί οι οικονομικές καταστάσεις της 31ης Δεκεμβρίου 2014 (ατομικές και ενοποιημένες), σύμφωνα με τα Διεθνή Πρότυπα Χρηματοοικονομικής Αναφοράς (ΔΠΧΑ), μετά των επ' αυτών Εκθέσεων του Διοικητικού Συμβουλίου και των Ελεγκτών.



(Τα ποσά παρουσιάζονται σε χιλιάδες Ευρώ εκτός εάν δηλώνεται διαφορετικά)

2. Εγκρίθηκε παμψηφεί η απαλλαγή από κάθε ευθύνη για αποζημίωση των μελών του Διοικητικού Συμβουλίου και των Ελεγκτών για τη χρήση που έληξε την 31η Δεκεμβρίου 2014, καθώς επίσης εγκρίθηκαν παμψηφεί και οι διαχειριστικές πράξεις και οι πράξεις εκπροσώπησης του Διοικητικού Συμβουλίου της Εταιρείας.
3. Εγκρίθηκε παμψηφεί η εκλογή της ελεγκτικής εταιρείας Ορκωτών Ελεγκτών- Λογιστών «PriceWaterHouseCoopers A.E.» για τη χρήση 1/1/2015 – 31/12/2015 και ορίστηκε η αμοιβή της.
4. Εγκρίθηκε παμψηφεί το σύνολο των αμοιβών και αποζημιώσεων των μελών του Διοικητικού Συμβουλίου για τη χρήση 2014, βάσει της προέγκρισης της προηγούμενης Τακτικής Γενικής Συνέλευσης και προεγκρίθηκαν οι αμοιβές και αποζημιώσεις τους για τη χρήση 2015 κατ' ανώτατο ποσό.
5. Εγκρίθηκε παμψηφεί η ανανέωση χορήγησης αδείας στα μέλη του Διοικητικού Συμβουλίου και σε Διευθυντές της Εταιρείας για διενέργεια των πράξεων που προβλέπονται στο άρθρο 23 παρ. 1 του κ.ν. 2190/1920 έως την επόμενη Τακτική Γενική Συνέλευση της Εταιρείας.
6. Εγκρίθηκε παμψηφεί η επικύρωση της εκλογής του μέλους του Διοικητικού Συμβουλίου κ Νικολάου Σωκράτη Λαμπρούκου σε αντικατάσταση του παραιτηθέντος κ. Κων/νου Ρήγα καθώς και η επικύρωση ορισμού του στην Επιτροπή Ελέγχου της Εταιρείας για το χρονικό διάστημα από 17.12.2014 έως σήμερα 17.6.2015.
7. Εγκρίθηκε παμψηφεί η νέα Επιτροπή Ελέγχου της Εταιρείας αποτελούμενη από τους : 1.Απόστολο Παπαδόπουλο 2.Μιχαήλ Πάππαρη 3.Απόστολο Ταμβακάκη.
8. Εγκρίθηκε παμψηφεί η τροποποίηση του άρθρου 8, εδ. 1 του Καταστατικού που αφορά στον αριθμό μελών του Διοικητικού Συμβουλίου.
9. Εγκρίθηκε παμψηφεί η αγορά των εταιρικών μεριδίων της Εταιρείας U-YOU Μ. ΕΠΕ, σύμφωνα με το άρθρο 23α του κ.ν. 2190/20, όπως ισχύει.
10. Διάφορες ανακοινώσεις Ενημερώθηκαν οι Μέτοχοι ότι μέχρι τις 17.6.2015 η Εταιρεία έχει προβεί σε αγορά τριάντα εννέα χιλιάδων επτακοσίων δέκα (39.710) ιδίων μετοχών

#### **Αύξηση Μετοχικού Κεφαλαίου της θυγατρικής «YOU-U ΕΠΕ »**

Η κατά 85% θυγατρική εταιρεία, βάσει της από 6 Φεβρουαρίου 2015 απόφασης της έκτακτης Γενικής Συνέλευσης των μετόχων της, πραγματοποίησε αύξηση μετοχικού κεφαλαίου ύψους ευρώ 7.089 χιλ.. Η Εταιρεία συμμετείχε στην ανωτέρω αύξηση κατά το ποσοστό της και κατέβαλε ποσό ευρώ 6.026 χιλ.

(Τα ποσά παρουσιάζονται σε χιλιάδες Ευρώ εκτός εάν δηλώνεται διαφορετικά)

## **Προοπτικές και κυριότεροι κίνδυνοι και αβεβαιότητες για το δεύτερο εξάμηνο της χρήσης**

### **Μακροοικονομικές συνθήκες στην Ελλάδα - Έλεγχοι κεφαλαίων**

Το μακροοικονομικό και χρηματοοικονομικό περιβάλλον στην Ελλάδα έχει γίνει ευμετάβλητο. Οι κεφαλαιακοί έλεγχοι που επιβλήθηκαν στη χώρα την 28 Ιουνίου 2015, περιλαμβάνουν ένα ημερήσιο όριο για όλες τις αναλήψεις από ATM και περιορισμούς στις πληρωμές στο εξωτερικό, κατά συνέπεια, επηρεάζουν τις εγχώριες συναλλαγές και τις συναλλαγές με τους ξένους προμηθευτές και πιστωτές. Κατά συνέπεια, οι πελάτες λιανικής, οι πελάτες χονδρικής και ο δημόσιος τομέας είναι πιθανό να καθυστερήσουν τις πληρωμές των υποχρεώσεών τους, επηρεάζοντας αρνητικά τη ρευστότητα του Ομίλου και της Εταιρείας. Τέλος, οι λειτουργίες του Ομίλου και της Εταιρείας στην Ελλάδα εξαρτώνται σε σημαντικό βαθμό από ξένους προμηθευτές. Υποθέτοντας ότι οι έλεγχοι κεφαλαίων που έχουν επιβληθεί επί του παρόντος θα παραμείνουν σε ισχύ, ο Όμιλος και η Εταιρεία θα πρέπει να ζητούν έγκριση από τις αρμόδιες αρχές για να χρησιμοποιήσουν ταμειακά διαθέσιμα και ταμειακά ισοδύναμα που διακρατούνται στην Ελλάδα προκειμένου να εξυπηρετήσουν τις πληρωμές προμηθευτών εκτός Ελλάδος. Η αστάθεια του ελληνικού τραπεζικού τομέα που είχε ως αποτέλεσμα την επιβολή ελέγχων κεφαλαίων έχει δημιουργήσει μια ακόμα πιο αβέβαιη οικονομική κατάσταση στην Ελλάδα, η οποία μπορεί να επηρεάσει την λειτουργία, τη δραστηριότητα, την οικονομική κατάσταση και τις προοπτικές του Ομίλου και της Εταιρείας.

Στις 12 Ιουλίου 2015, η Σύνοδος Κορυφής της Ευρωζώνης συμφώνησε να εξετάσει το αίτημα της Ελλάδας για οικονομική βοήθεια από τον Ευρωπαϊκό Μηχανισμό Σταθερότητας («ESM») ύψους Ευρώ 86 δις, με την προϋπόθεση ότι οι ελληνικές αρχές θα νομοθετήσουν μια πρώτη δέσμη μέτρων ("προαπαιτούμενα"). Μέχρι τις 23 Ιουλίου 2015, το ελληνικό κοινοβούλιο ενέκρινε τα συμφωνημένα προαπαιτούμενα με αποτέλεσμα να ολοκληρωθεί εντός του Αυγούστου και η συμφωνία με τους Ευρωπαίους εταίρους για το τρίτο πακέτο διάσωσης. Με την σύναψη της συμφωνίας απεφεύχθη η στάση πληρωμών και η έξοδος της χώρας από το Ευρώ, και με την υιοθέτησή της, μαζί με μία σειρά 58 προαπαιτούμενων μέτρων, από την ελληνική Βουλή στις 14 Αυγούστου 2015 με ισχυρή πλειοψηφία, επισφραγίστηκε η εθνική δέσμευση για την υλοποίηση του Προγράμματος Προσαρμογής. Από τις εθνικές εκλογές που θα λάβουν χώρα στα τέλη του Σεπτεμβρίου 2015, είναι αναγκαίο να προκύψει μία ισχυρή κυβέρνηση μεταξύ των κομμάτων που εψήφισαν στη Βουλή υπέρ της συμφωνίας, ικανή να αναλάβει την έγκαιρη εφαρμογή των μέτρων ώστε να διασφαλισθεί η ομαλή χρηματοδότηση της χώρας και, έτσι, να δοθεί η δυνατότητα στην ιδιωτική οικονομία να ανακάμψει.

Παρά το ασταθές περιβάλλον, με βάση την εκτίμηση της Διοίκησης, δεν αναμένεται σημαντική αρνητική επίπτωση στις δραστηριότητες του Ομίλου στην Ελλάδα μεσομακροπρόθεσμα. Παρόλα αυτά, η Διοίκηση έχει αξιολογήσει ότι απαιτούνται πρόσθετες προβλέψεις απομείωσης των περιουσιακών στοιχείων του Ομίλου την 30 Ιουνίου 2015. Για τον παραπάνω λόγο καταχωρήθηκαν μέσω των αποτελεσμάτων της κλειόμενης περιόδου απομειώσεις σε ενσώματα και άυλα περιουσιακά στοιχεία ύψους ευρώ 3.713 χιλ..

### **A) Προοπτικές για το Β' εξάμηνο του 2015**

Όλες οι εκτιμήσεις για την πορεία της Ελληνικής οικονομίας στο αμέσως επόμενο χρονικό διάστημα, συγκλίνουν στο ότι θα υπάρξει περιορισμός της ζήτησης για καταναλωτικά προϊόντα, κυρίως λόγω της έλλειψης ρευστότητας αλλά και της δυσκολίας αποστολής χρημάτων σε προμηθευτές εξωτερικού, που σημειώθηκαν μετά τους περιορισμούς που επιβλήθηκαν στα τέλη Ιουνίου στην κίνηση των κεφαλαίων.

Οι προβλέψεις για τα αναμενόμενα οικονομικά μεγέθη του Β' εξαμήνου 2015 στους τομείς όπου δραστηριοποιείται η Εταιρεία και ο Όμιλος, λαμβάνοντας υπόψη και τις επιδόσεις του Α εξαμήνου είναι συγκρατημένες, με κύριο στόχο να διαφυλαχθούν τουλάχιστον τα αποτελέσματα του Α εξαμήνου και στο σύνολο του έτους.

Η διοίκηση του Ομίλου Quest και στο Β εξάμηνο του 2015 συνεχίζει την εκτέλεση των επιχειρηματικών της σχεδίων με βασική προτεραιότητα την παραγωγή θετικών ταμειακών ροών, τον περιορισμό της δανειακής έκθεσης, τον περιορισμό του πιστωτικού κινδύνου από πωλήσεις επί πιστώσει και τη μείωση του λειτουργικού κόστους. Ήδη έχει επιτευχθεί σημαντική μείωση των λειτουργικών εξόδων χωρίς να έχουν επηρεαστεί αρνητικά οι δραστηριότητες του Ομίλου.

Αναλυτικά οι κύριοι στόχοι της Διοίκησης του Ομίλου για το Β' εξάμηνο 2015 ανά κλάδο δραστηριότητας είναι οι εξής:

(Τα ποσά παρουσιάζονται σε χιλιάδες Ευρώ εκτός εάν δηλώνεται διαφορετικά)

### **Info Quest Technologies**

*(Διανομή προϊόντων και λύσεις πληροφορικής)*

Μετά από μία χρονιά με έντονη ανάπτυξη στις πωλήσεις (2014, 15% ανάπτυξη) , το πρώτο εξάμηνο του 2015 καθορίστηκε από τις εγχώριες πολιτικοοικονομικές εξελίξεις που επηρέασαν την αγορά και ανέκοψαν την ανοδική πορεία.

Με δεδομένες τις δυσκολίες των εισαγωγικών επιχειρήσεων , κύρια από την επιβολή των περιορισμών στη ροή κεφαλαίων , αλλά και λόγω της οικονομικής κρίσης οι κύριοι άξονες εστίασης είναι:

1. Προσαρμογή σε νέους όρους πωλήσεων με εστίαση την ελαχιστοποίηση των επισφαλειών
2. Προσαρμογή του κόστους λειτουργίας στις νέες συνθήκες της αγοράς, αλλά και
3. Συνέχιση των επενδύσεων στις περιοχές που η εταιρεία έχει επιλέξει να αποτελέσουν περιοχή επικέντρωσης.

Η εταιρία έχοντας επενδύσει συστηματικά στην ανάλυση της αγοράς των MME και τις ανάγκες αυτής σε υποδομές IT, προχωρά στο επόμενο στάδιο ανάπτυξης και διάθεσης ολοκληρωμένων λύσεων, που ξεκινούν από τις βασικές υποδομές των εταιριών αυτού του μεγέθους και καταλήγουν σε καθετοποιημένες εφαρμογές.

Ως βασικοί τομείς ανάπτυξης της εταιρίας έχουν καθοριστεί οι περιοχές: Private label, Cloud Computing και e-Commerce.

Στον πρώτο βασικό πυλώνα εξέλιξης, το Private Label, η εταιρία διευρύνει την οικογένεια των καταναλωτικών προϊόντων Bitmore, στις κατηγορίες των Tablets, Game Tablets, Smartphones, Wearable devices και άλλων περιφερειακών.

Παράλληλα, πρωταγωνιστώντας σταθερά ως πύλη τεχνολογίας στη νέα τάση παροχής Managed Services υπό το πρίσμα του Cloud, επενδύει στη δημιουργία της πρώτης στην Ελλάδα αυτοματοποιημένης πλατφόρμας παροχής υπηρεσιών Cloud πολλαπλών πηγών και εναλλακτικών δικτύων διάθεσης. Το έργο αυτό, το οποίο υλοποιείται σε συνεργασία με τρεις κορυφαίους διεθνείς Οίκους (Cisco, IBM Softlayer, Parallels), θα επιτρέψει στην Info Quest Technologies να προτείνει στις επιχειρήσεις ολοκληρωμένες λύσεις διαχείρισης της IT υποδομής, με φιλοσοφία Outsourcing και το μοντέλο Pay As You Go

Τέλος, παράλληλα με τη συνεχιζόμενη αναβάθμιση του Ηλεκτρονικού Καταστήματος [www.you.gr](http://www.you.gr) και αξιοποιώντας καινοτόμους τεχνολογίες CMS, η Info Quest Technologies διαθέτει πλέον τεχνολογία E-commerce Enablement για την ολοκληρωμένη διάθεση υποδομών προς τις Ελληνικές Επιχειρήσεις, που δραστηριοποιούνται ή σκοπεύουν να επενδύσουν προς την κατεύθυνση αυτή.

### **Unisystems**

*(Ολοκληρωμένες Λύσεις και Υπηρεσίες Πληροφορικής και Τηλεπικοινωνιών)*

Η Unisystems στο Α εξάμηνο του 2015 παρουσίασε μείωση 50% στα κέρδη προ φόρων τόκων και αποσβέσεων (EBITDA) έναντι της αντίστοιχης περυσινής περιόδου, αλλά αύξησε τα έσοδα από πωλήσεις του εξωτερικού. Όπως και στα προηγούμενα χρόνια, η διοίκηση της εταιρίας έδωσε έμφαση στη συγκράτηση των δαπανών, τη μικρή κατά το δυνατό χρήση δανειακών κεφαλαίων και την παραγωγή θετικών χρηματορροών.

Για το Β εξάμηνο του 2015 και μετά την επιβολή των capital controls στην Ελλάδα, η διοίκηση της εταιρίας εκφράζει επιφυλάξεις όσον αφορά την ομαλή εκτέλεση των όσων είχε προϋπολογίσει, επειδή ήδη έχουν διαπιστωθεί σοβαρές δυσκολίες και καθυστερήσεις στις συναλλαγές με προμηθευτές εξωτερικού, αλλά και καθυστερήσεις στις πληρωμές του

(Τα ποσά παρουσιάζονται σε χιλιάδες Ευρώ εκτός εάν δηλώνεται διαφορετικά)

Δημοσίου και ευρύτερου Δημόσιου τομέα. Η διοίκηση της εταιρίας προσπαθεί να πάρει όλα εκείνα τα μέτρα που θα μειώσουν κατά το δυνατόν τις αρνητικές επιπτώσεις της νέας οικονομικής κρίσης. Δεδομένης πάντως και της ρευστής πολιτικής κατάστασης της χώρας, εκτιμάται ότι τα έσοδα και τα αποτελέσματα προ φόρων της εταιρίας θα είναι μειωμένα σε σχέση με το 2014

## **Quest Energy**

*(Αιολικά και φωτοβολταϊκά πάρκα)*

Η «Quest Ενεργειακή Κτηματική Α.Ε.Β.Ε.» λειτουργεί μέσω θυγατρικών της, σταθμούς παραγωγής ηλεκτρικής ενέργειας από φωτοβολταϊκά στοιχεία, συνολικής εγκατεστημένης ισχύος 18,2MW. Επιπλέον, η εταιρεία διαθέτει μέσω θυγατρικών και συνδεδεμένων εταιρειών, άδειες παραγωγής ηλεκτρικής ενέργειας από ανανεώσιμες πηγές, συνολικής ισχύος 375MW σε διάφορες ενδιάμεσες φάσεις της αδειοδοτικής διαδικασίας. Παρά τις δυσμενείς οικονομικές συνθήκες αναμένεται αύξηση στην κερδοφορία για το οικονομικό έτος 2015, λόγω της ολοκλήρωσης των διαρθρωτικών μεταρρυθμίσεων που πραγματοποιήθηκαν στην αγορά των ανανεώσιμων πηγών ενέργειας τον προηγούμενο χρόνο, (έκτακτη εισφορά-μείωση τιμών-έκδοση πιστωτικών τιμολογίων), σε συνδυασμό και με τη μείωση του λειτουργικού κόστους της εταιρείας.

## **iSquare**

*(Προϊόντα Apple)*

Στις αρχές του 2015 η iSquare υπέγραψε με την Apple συμβόλαιο διανομής των προϊόντων iPhone για την Ελλάδα και την Κύπρο. Η νέα αυτή συμφωνία έδωσε στην εταιρία μια ιδιαίτερη δυναμική τόσο στην Ελληνική όσο και στην Κυπριακή αγορά, αφού εμπλούτισε σημαντικά την γκάμα των προϊόντων που διανέμει με το δημοφιλέστερο προϊόν της Apple, ενώ ταυτόχρονα ενίσχυσε την παρουσία της στους υπάρχοντες συνεργάτες. Ήδη το πρώτο εξάμηνο του 2015 τα αποτελέσματα είναι ορατά. Οι συνολικές πωλήσεις αυξήθηκαν κατά 23% σε σχέση με το αντίστοιχο περσινό διάστημα, παρόλο που η συνολική αγορά πληροφορικής στην Ελλάδα παραμένει πτωτική. Ο κύριος μοχλός ανάπτυξης ήταν τα iPhone, αλλά σημαντική αύξηση πωλήσεων σημειώθηκε και στους υπολογιστές Mac.

Όπως και στα προηγούμενα έτη, έτσι και στο πρώτο εξάμηνο του 2015, υλοποιείται ένα επιθετικό πρόγραμμα αναβάθμισης των σημαντικότερων σημείων λιανικής στα καταστήματα των συνεργατών μας, με στόχο την καλύτερη και πιο ολοκληρωμένη εμπειρία πώλησης, καθώς και την αύξηση των πωλήσεων αλλά και των μεριδίων στην αγορά.

Η Εκπαίδευση παραμένει σημαντική προτεραιότητα για την εταιρεία και το οικοσύστημα της Apple. Το 2015 συνεχίζεται η περαιτέρω εξάπλωση της παρουσίας του οικοσυστήματος Apple στην εκπαίδευση με συνεργασίες με νέα σχολεία και εκπαιδευτικά ιδρύματα σε όλη τη χώρα, που θα δώσουν νέα ώθηση τόσο στις πωλήσεις, όσο και στη Νέα Εκπαιδευτική Πλατφόρμα του 21ου αιώνα.

Επίσης, μέσα στο δεύτερο εξάμηνο του 2015 αναμένεται να ανακοινωθούν από την Apple νέα προϊόντα, τα οποία θα δώσουν νέα δυναμική και περαιτέρω ώθηση στις πωλήσεις της εταιρείας.

Παρά την καλή πορεία της εταιρείας κατά το πρώτο εξάμηνο του έτους και τη δυναμική που έχει για τους επόμενους μήνες, η διοίκηση της εταιρείας είναι επιφυλακτική μετά και από τη νέα οικονομική κρίση που έπληξε την χώρα και τα capital controls που επιβλήθηκαν στις 30/6/2015 με αποτέλεσμα την κατάρρευση της αγοράς και της ιδιωτικής κατανάλωσης. Έτσι οι προβλέψεις μας για το δεύτερο εξάμηνο του έτους τελούν υπό πλήρη αναθεώρηση, ανάλογη με την πορεία της οικονομίας και της χώρας το αμέσως επόμενο χρονικό διάστημα.

Ως εταιρία, παραμένουμε προσηλωμένοι στους αρχικούς μας στόχους τόσο για αύξηση πωλήσεων όσο και κερδοφορίας, αλλά πλέον οι εξωτερικοί παράγοντες της οικονομίας και της αγοράς γενικότερα θα επηρεάσουν άμεσα και έμμεσα και την δική μας πορεία στο δεύτερο εξάμηνο του έτους.

(Τα ποσά παρουσιάζονται σε χιλιάδες Ευρώ εκτός εάν δηλώνεται διαφορετικά)

## **iStorm**

(Καταστήματα Λιανικής Apple - Apple Premium Reseller)

Η iStorm ([www.istorm.gr](http://www.istorm.gr)) ανήκει στον Όμιλο Quest, δραστηριοποιείται από το 2010 και έχει ως αντικείμενο την ανάπτυξη και λειτουργία προτύπων καταστημάτων αποκλειστικά για προϊόντα Apple (Apple Premium Reseller-APR). Τα καταστήματα iStorm προσφέρουν τη βέλτιστη εμπειρία του οικοσυστήματος της Apple, καθώς διαθέτουν όλα τα προϊόντα Apple, μια ευρεία ποικιλία περιφερειακών και αξεσουάρ, κορυφαία εξυπηρέτηση και τεχνική υποστήριξη, δωρεάν σεμινάρια και προσωπικό με εξειδικευμένη γνώση.

Η iStorm έχει ως κεντρικό στόχο την προώθηση και ανάπτυξη του brand της Apple στην Ελλάδα και την Κύπρο. Σήμερα λειτουργούν πέντε (5) συνολικά καταστήματα iStorm, εκ των οποίων τα τρία (3) στην Αθήνα (σε Κολωνάκι, εμπορικό κέντρο River West και εμπορικό κέντρο Golden Hall) και δύο (2) στη Θεσσαλονίκη (στο εμπορικό κέντρο Mediterranean Cosmos και στο κέντρο της πόλης, στην Οδό Τιμισακή 43).

Το πρώτο εξάμηνο του 2015 η iStorm πέτυχε αύξηση πωλήσεων 6% σε μια ιδιαίτερα δύσκολη αγορά που βρίσκεται σε ύφεση και παρατεταμένη πτώση τα τελευταία χρόνια. Ταυτόχρονα κέρδισε μερίδιο αγοράς σε όλες σχεδόν της κατηγορίες προϊόντων και συμπλήρωσε την γκάμα της με εισαγωγή νέων προϊόντων και λύσεων που συμπληρώνουν το οικοσύστημα της Apple και δίνουν λύσεις σε καθημερινές ή πιο σύνθετες ανάγκες των καταναλωτών μας.

Παρά την καλή πορεία της εταιρείας κατά το πρώτο εξάμηνο του έτους και τη δυναμική που έχει για τους επόμενους μήνες, η διοίκηση της εταιρείας είναι επιφυλακτική μετά και από τη νέα οικονομική κρίση που έπληξε την χώρα και τα capital controls που επιβλήθηκαν στις 28/6/2015 με αποτέλεσμα την κατάρρευση της αγοράς και της ιδιωτικής κατανάλωσης. Έτσι οι προβλέψεις μας για το δεύτερο εξάμηνο του έτους τελούν υπό πλήρη αναθεώρηση, ανάλογη με την πορεία της οικονομίας και της χώρας το αμέσως επόμενο χρονικό διάστημα.

## **ACS Courier**

(Ταχυμεταφορές)

Κατά το Α εξάμηνο του 2015 η ACS είχε θετική πορεία επιτυγχάνοντας αύξηση στα έσοδα της (+2% σε σχέση με το αντίστοιχο διάστημα του 2014), τα οποία διαμορφώθηκαν σε περίπου €40 εκατ. και διατήρηση της ίδιας περίπου κερδοφορίας. Ειδικότερα τα έσοδα από τις υπηρεσίες ταχυμεταφορών παρουσίασαν μικρότερη αύξηση (περίπου 1%) σε σχέση με το προηγούμενο έτος ενώ υψηλότερη (περίπου 10%) ήταν αντίστοιχα η αύξηση στα έσοδα από τη νέα δραστηριότητα των υπηρεσιών ταχυδρομείου από την οποία προέρχεται πλέον περίπου το 12% επί των συνολικών εσόδων της εταιρείας.

Παράλληλα, κατά το Α εξάμηνο του 2015 η εταιρεία ολοκλήρωσε την Α φάση (επένδυση ύψους περίπου €7,8 εκατ.) της αναβάθμισης των υποδομών των εγκαταστάσεων της στην Αττική με την απόκτηση Οικοπέδου στην Περιοχή του Αιγάλεω Αττικής, ενώ ολοκλήρωσε και την αναβάθμιση των υποδομών των εγκαταστάσεων της στην Θεσσαλονίκη (επένδυση ύψους περίπου €0,5 εκατ.). Λόγω των τρεχουσών οικονομικών συνθηκών που προέκυψαν στα τέλη Ιουνίου 2015 η Β Φάση της επένδυσης στην Αττική αναβλήθηκε έως ότου υπάρξουν εκ νέου οι κατάλληλες συνθήκες.

Για το Β εξάμηνο του 2015 η πορεία των εσόδων και των κερδών της εταιρείας εκτιμάται ότι θα επηρεαστεί σε σημαντικό βαθμό αρνητικά (σε σχέση με το αντίστοιχο διάστημα του 2014) από τις τρέχουσες συνθήκες στην αγορά, την Οικονομία και τα Capital Controls. Η επίδραση στα έσοδα του Ιουλίου ήταν διψήφια αρνητική (περίπου -19% σε σχέση με τον Ιούλιο του 2014) και αφορούσε κυρίως τις υπηρεσίες Ταχυμεταφορών, ενώ μετά το άνοιγμα των τραπεζών υπήρξε μικρή τάση βελτίωσης. Στην παρούσα φάση δεν είναι εφικτό να εκτιμηθεί επακριβώς ο βαθμός της αρνητικής επίδρασης για το υπόλοιπο διάστημα του έτους. Πλέον οι βασικοί στόχοι για το Β Εξάμηνο του 2015 είναι αύξηση των εσόδων ταχυμεταφορών σε επίπεδα όσο πιο κοντά γίνεται σε αυτά της περυσινής χρονιάς – κάτι που θα εξαρτηθεί εν πολλοίς και από την ομαλοποίηση της οικονομίας - αλλά και η προσαρμογή των λειτουργικών εξόδων αναλόγως των συνθηκών που θα επικρατήσουν στην οικονομία.»

(Τα ποσά παρουσιάζονται σε χιλιάδες Ευρώ εκτός εάν δηλώνεται διαφορετικά)

## **Cardlink**

(παροχή υπηρεσιών δικτύου τερματικών POS)

Στις 23 Ιανουαρίου 2015 ολοκληρώθηκε η εξαγορά του 100% των μετοχών της εταιρείας από τον Όμιλο Quest (85%) και την Edgeway Holdings Ltd (15%)

Η εξαγορά αυτή είναι ένας σημαντικός σταθμός στην πορεία της Cardlink, γιατί θα της επιτρέψει να απευθυνθεί και να επεκτείνει τις υπηρεσίες της και σε άλλες τράπεζες στην Ελλάδα και το εξωτερικό. Τέλος, οι συνεργασίες και συνέργειες με τον Όμιλο Quest θα δημιουργήσουν τις συνθήκες ώστε η Cardlink να έχει πρωταγωνιστικό ρόλο στην εξέλιξη των ηλεκτρονικών συναλλαγών και συναφών υπηρεσιών στην Ελλάδα.

Το 2015 αναμένεται να επεκταθεί περαιτέρω το δίκτυο τερματικών Cardlink. Στόχος είναι να έχουν εγκατασταθεί επιπλέον 12.000 τερματικά μέχρι το τέλος του έτους, ώστε ο συνολικός στόλος να ανέλθει στα 92.000 τερματικά. Σημαντικές επενδύσεις θα γίνουν στον τομέα της υποστήριξης ανέπαφων συναλλαγών με σκοπό τη βελτίωση των υποδομών αποδοχής συναλλαγών αλλά και την επέκτασή τους σε περισσότερες επιχειρήσεις.

Για το 2015 η Cardlink προετοιμάζει επιπλέον προϊόντα και υπηρεσίες τα οποία θα βελτιώσουν και θα ενισχύσουν τις δυνατότητες της εταιρείας στην παροχή υπηρεσιών υψηλού επιπέδου.

## **B) Γεγονότα μετά την 30η Ιουνίου 2015**

Δεν προέκυψαν περαιτέρω σημαντικά γεγονότα μετά την ημερομηνία Ισολογισμού.

## **Γ) Περιγραφή κυριότερων κινδύνων για το Β' εξάμηνο του 2015**

### **Χρηματοοικονομικοί κίνδυνοι**

Οι παρακάτω κίνδυνοι επηρεάζονται σημαντικά από τους επιβαλλόμενους ελέγχους κεφαλαίων καθώς και το μακροοικονομικό και χρηματοοικονομικό περιβάλλον στην Ελλάδα, όπως αναλύθηκαν παραπάνω.

#### **α) Πιστωτικός κίνδυνος**

Ο πιστωτικός κίνδυνος συνίσταται στην πιθανότητα κάποιος αντισυμβαλλόμενος να προκαλέσει στον Όμιλο και στην Εταιρεία οικονομική ζημιά εξαιτίας της αθέτησης των συμβατικών του υποχρεώσεων.

Ο μέγιστος πιστωτικός κίνδυνος στον οποίο είναι εκτεθειμένοι ο Όμιλος και η Εταιρεία, κατά την ημερομηνία κατάρτισης των οικονομικών καταστάσεων, είναι η λογιστική αξία των χρηματοοικονομικών περιουσιακών τους στοιχείων. Τα χρηματοοικονομικά στοιχεία που έχουν κατηγοριοποιηθεί ως διαθέσιμα προς πώληση αφορούν τοποθετήσεις σε αμοιβαία κεφάλαια. Αυτές οι κατηγορίες χρηματοοικονομικών περιουσιακών στοιχείων εκτιμάται ότι δεν εκθέτουν τον Όμιλο και την Εταιρεία σε σημαντικό πιστωτικό κίνδυνο.

Οι αθετημένες πληρωμές από πελάτες είναι μέγεθος το οποίο μπορεί ενδεχόμενα να επηρεάσει αρνητικά την ομαλή ρευστότητα του Ομίλου και της Εταιρείας. Λόγω όμως του μεγάλου αριθμού πελατών και της διασποράς της πελατειακής βάσης του Ομίλου, δεν υπάρχει συγκέντρωση του πιστωτικού κινδύνου σε σχέση με τις απαιτήσεις αυτές. Συγκέντρωση πιστωτικού κινδύνου θεωρείται ότι υπάρχει για ποσά εισπρακτέα από το δημόσιο τομέα.

Ο Όμιλος και η Εταιρεία εφαρμόζουν συγκεκριμένη πιστωτική πολιτική που έχει ως άξονες αφενός τον έλεγχο πιστοληπτικής ικανότητας των πελατών και αφετέρου την προσπάθεια αποτελεσματικής διαχείρισης των απαιτήσεων πριν αυτές καταστούν ληξιπρόθεσμες αλλά και όταν αυτές καταστούν εκπρόθεσμες ή επισφαλείς. Για την παρακολούθηση του πιστωτικού κινδύνου, οι πελάτες ομαδοποιούνται ανάλογα με την κατηγορία που ανήκουν, τα πιστωτικά χαρακτηριστικά τους, την ενηλικίωση των απαιτήσεών τους και τα τυχόν προηγούμενα προβλήματα

(Τα ποσά παρουσιάζονται σε χιλιάδες Ευρώ εκτός εάν δηλώνεται διαφορετικά)

εισπραξιμότητας που έχουν επιδείξει. Οι πελάτες που θεωρούνται επισφαλείς, επανεκτιμώνται σε κάθε ημερομηνία κατάρτισης οικονομικών καταστάσεων και για τη ζημία που εκτιμάται ότι θα προκύψει από αυτές, σχηματίζεται σχετική πρόβλεψη απομείωσης.

Τα ταμειακά διαθέσιμα και ταμειακά ισοδύναμα θεωρούνται επίσης στοιχεία με υψηλό πιστωτικό κίνδυνο, καθώς οι τρέχουσες μακροοικονομικές συνθήκες στην Ελλάδα ασκούν σημαντική πίεση στις εγχώριες τράπεζες. Το μεγαλύτερο μέρος των ταμειακών διαθεσίμων του Ομίλου είναι επενδυμένα κυρίως σε ελληνικές τράπεζες.

### **β) Κίνδυνος ρευστότητας**

Ο κίνδυνος ρευστότητας συνίσταται στον κίνδυνο ο Όμιλος ή η Εταιρεία να μην μπορέσουν να εκπληρώσουν τις χρηματοοικονομικές τους υποχρεώσεις όταν απαιτείται. Ο κίνδυνος ρευστότητας διατηρείται σε χαμηλά επίπεδα, μέσω της διαθεσιμότητας επαρκών ταμειακών διαθεσίμων ή/και πιστωτικών ορίων, που διασφαλίζουν την εκπλήρωση των χρηματοοικονομικών υποχρεώσεων με λήξη στους επόμενους 12 μήνες. Τα ταμειακά διαθέσιμα, ταμειακά ισοδύναμα και κυκλοφορούντα χρηματοοικονομικά περιουσιακά στοιχεία του Ομίλου και της Εταιρείας την 30 Ιουνίου 2015 ανέρχονταν σε ευρώ 147.781 χιλ. και ευρώ 2.317 χιλ. αντίστοιχα και τα βραχυπρόθεσμα δάνειά τους ανέρχονταν σε ευρώ 27.778 χιλ. και μηδενικό δανεισμό για την εταιρεία αντίστοιχα.

Για την παρακολούθηση και αντιμετώπιση του κινδύνου ρευστότητας, ο Όμιλος ετοιμάζει προβλέψεις ταμειακών ροών σε τακτική βάση.

### **γ) Κίνδυνος αγοράς**

Ο κίνδυνος αγοράς δημιουργείται από το ενδεχόμενο οι αλλαγές στις τιμές της αγοράς, όπως σε συναλλαγματικές ισοτιμίες, επιτόκια και τιμές μετοχών, να επηρεάσουν τη διακύμανση της αξίας των χρηματοοικονομικών μέσων που κατέχουν ο Όμιλος και η Εταιρεία. Η διαχείριση του κινδύνου της αγοράς συνίσταται στην προσπάθεια του Ομίλου και της Εταιρείας να διαχειρίζονται και να ελέγχουν την έκθεσή τους σε αποδεκτά όρια.

Οι επιμέρους κίνδυνοι που συνθέτουν τον κίνδυνο αγοράς και οι πολιτικές διαχείρισής τους από τον Όμιλο και την Εταιρεία περιγράφονται παρακάτω:

#### **i. Κίνδυνος διακύμανσης επιτοκίων**

Ο κίνδυνος διακύμανσης επιτοκίων συνίσταται στην πιθανότητα η εύλογη αξία των μελλοντικών χρηματοροών ενός χρηματοοικονομικού περιουσιακού στοιχείου να παρουσιάσει διακυμάνσεις εξαιτίας μεταβολών στα επιτόκια της αγοράς. Η έκθεση του Ομίλου στον κίνδυνο μεταβολής των επιτοκίων σχετίζεται πρωταρχικά με το μακροπρόθεσμο δανεισμό του Ομίλου. Ο Όμιλος διαχειρίζεται τον κίνδυνο διακύμανσης επιτοκίων μέσω δανείων κυμαινόμενου επιτοκίου τα οποία μπορούν να μετατραπούν σε σταθερού επιτοκίου αν χρειαστεί. Ο Όμιλος χρησιμοποιεί χρηματοοικονομικά παράγωγα ανταλλαγής επιτοκίων μέσω της έμμεσης θυγατρικής "Quest Solar AE" για τη διασφάλιση του ομολογιακού δανείου που διατηρεί η τελευταία. Ο κίνδυνος μεταβολής των επιτοκίων προέρχεται κυρίως από τα μακροπρόθεσμα δάνεια. Δάνεια με σταθερό επιτόκιο εκθέτουν τον όμιλο σε κίνδυνο ταμειακών ροών. Δάνεια με σταθερό επιτόκιο εκθέτουν τον Όμιλο σε κίνδυνο μεταβολής της εύλογης αξίας.

#### **ii. Συναλλαγματικός κίνδυνος**

Ο Όμιλος δραστηριοποιείται στην Ευρώπη και συνεπώς το μεγαλύτερο μέρος των συναλλαγών του Ομίλου διεξάγεται σε Ευρώ. Μέρος όμως των αγορών εμπορευμάτων του Ομίλου γίνεται σε Δολάριο Αμερικής. Η γρήγορη πληρωμή των προμηθευτών αυτών μειώνει σημαντικά το συναλλαγματικό κίνδυνο. Ο Όμιλος κατά περίπτωση προαγοράζει συνάλλαγμα και κατά πάγια τακτική δεν συνάπτει συμβόλαια μελλοντικής εκπλήρωσης συναλλάγματος με εξωτερικούς αντισυμβαλλόμενους.

(Τα ποσά παρουσιάζονται σε χιλιάδες Ευρώ εκτός εάν δηλώνεται διαφορετικά)

**(δ) Διαχείριση Κεφαλαίου**

Ο πρωταρχικός στόχος του Ομίλου και της Εταιρείας σχετικά με τη διαχείριση του κεφαλαίου είναι η διασφάλιση της διατήρησης ισχυρής πιστοληπτικής ικανότητας και υγιών κεφαλαιακών δεικτών με σκοπό την υποστήριξη της επιχειρησιακής λειτουργίας τους και τη μεγιστοποίηση της αξίας προς όφελος των μετόχων.

Ο Όμιλος και η Εταιρεία διαχειρίζονται την κεφαλαιακή διάρθρωση και πραγματοποιούν προσαρμογές προκειμένου να εναρμονίζονται με τις αλλαγές στο οικονομικό περιβάλλον. Για τη διατήρηση ή την προσαρμογή της κεφαλαιακής διάρθρωσης, ο Όμιλος και η Εταιρεία ενδέχεται να προσαρμόσουν την πληρωμή μερίσματος στους μετόχους, να επιστρέψουν κεφάλαιο στους μετόχους ή να εκδώσουν νέες μετοχές.

**Συναλλαγές που διενεργήθηκαν μεταξύ της Εταιρίας και των συνδεόμενων μερών αυτής**

	Ο ΟΜΙΛΟΣ		Η ΕΤΑΙΡΙΑ	
	1/1/2015 έως 30/06/2015	1/1/2014 έως 30/06/2014	1/1/2015 έως 30/06/2015	1/1/2014 έως 30/06/2014
<b>i) Πωλήσεις</b>				
<b>Πωλήσεις αγαθών προς:</b>	<b>1.894</b>	<b>1.648</b>	-	-
-Λοιπές έμμεσες θυγατρικές	-	3	-	-
-Λοιπές συνδεόμενες	1.894	1.646	-	-
<b>Πωλήσεις υπηρεσιών προς:</b>	<b>645</b>	<b>518</b>	<b>1.366</b>	<b>1.465</b>
-Unisystems Group	-	-	778	753
-Info Quest Technologies	-	-	384	496
-ACS	-	-	3	2
-iStorm	-	-	4	4
-iSquare	-	-	93	93
-Λοιπές άμεσες θυγατρικές	-	-	93	105
-Λοιπές έμμεσες θυγατρικές	25	15	10	12
-Λοιπές συνδεόμενες	620	503	-	-
<b>Μερίσματα προς είσπραξη</b>	<b>393</b>	<b>433</b>	<b>791</b>	<b>433</b>
-Unisystems Group	-	-	147	-
-ACS	-	-	151	-
-iSquare	-	-	100	-
-Λοιπές συνδεόμενες	393	433	393	433
	<b>2.932</b>	<b>2.599</b>	<b>2.157</b>	<b>1.899</b>



(Τα ποσά παρουσιάζονται σε χιλιάδες Ευρώ εκτός εάν δηλώνεται διαφορετικά)

	Ο ΟΜΙΛΟΣ		Η ΕΤΑΙΡΙΑ	
	1/1/2015 έως 30/06/2015	1/1/2014 έως 30/06/2014	1/1/2015 έως 30/06/2015	1/1/2014 έως 30/06/2014
<b>ii) Αγορές</b>				
<b>Αγορές αγαθών από:</b>	<b>197</b>	258	-	-
-Λοιπές συνδεδεμένες	197	258	-	-
<b>Αγορές υπηρεσιών από:</b>	<b>36</b>	61	<b>37</b>	7
-Unisystems	-	-	14	-
-Info Quest Technologies	-	-	-	7
-Λοιπές άμεσες θυγατρικές	-	-	23	-
-Λοιπές έμμεσες θυγατρικές	-	57	-	-
-Λοιπές συνδεδεμένες	36	4	-	-
<b>Αγορές παγίων από:</b>	<b>-</b>	-	<b>-</b>	<b>42</b>
-Unisystems	-	-	-	15
-Info Quest Technologies	-	-	-	27
	<b>233</b>	<b>319</b>	<b>37</b>	<b>49</b>
<b>iii) Παροχές προς τη Διοίκηση</b>				
Συναλλαγές και αμοιβές διευθυντικών στελεχών & μελών της διοίκησης	1.754	995	91	91
	<b>1.754</b>	<b>995</b>	<b>91</b>	<b>91</b>

**iv) Υπόλοιπα τέλους χρήσης που προέρχονται από πωλήσεις-αγορές αγαθών/υπηρεσιών/μερίσματα**

	Ο ΟΜΙΛΟΣ		Η ΕΤΑΙΡΙΑ	
	30/6/2015	31/12/2014	30/6/2015	31/12/2014
<b>Απαιτήσεις από:</b>				
-Unisystems Group	-	-	188	125
-Info Quest Technologies	-	-	56	444
-ACS	-	-	151	-
-iSquare	-	-	21	4
-Λοιπές άμεσες θυγατρικές	-	-	7	294
-Λοιπές έμμεσες θυγατρικές	232	279	18	71
-Λοιπές συνδεδεμένες	836	446	393	433
	<b>1.069</b>	<b>725</b>	<b>834</b>	<b>1.372</b>
<b>Υποχρεώσεις προς :</b>				
-Unisystems Group	-	-	169	283
-Info Quest Technologies	-	-	109	143
-iStorm	-	-	1	-
-iSquare	-	-	31	30
-Λοιπές άμεσες θυγατρικές	-	-	15	15
-Λοιπές έμμεσες θυγατρικές	-	-	4	4
-Λοιπές συνδεδεμένες	77	97	-	-
	<b>77</b>	<b>97</b>	<b>330</b>	<b>477</b>

(Τα ποσά παρουσιάζονται σε χιλιάδες Ευρώ εκτός εάν  
δηλώνεται διαφορετικά)

Με τιμή,

ΤΟ ΔΙΟΙΚΗΤΙΚΟ ΣΥΜΒΟΥΛΙΟ

Ακριβές απόσπασμα από το Βιβλίο Πρακτικών Συνεδριάσεων του Διοικητικού Συμβουλίου.

Θεόδωρος Φέσσας

Πρόεδρος

(Τα ποσά παρουσιάζονται σε χιλιάδες Ευρώ εκτός εάν δηλώνεται διαφορετικά)

## **Έκθεση Επισκόπησης Ενδιάμεσης Χρηματοοικονομικής Πληροφόρησης**

Προς τους μετόχους της Εταιρείας “Quest Συμμετοχών Ανώνυμη Εταιρεία”

### **Εισαγωγή**

Επισκοπήσαμε τη συνημμένη συνοπτική εταιρική και ενοποιημένη κατάσταση χρηματοοικονομικής θέσης της Εταιρείας “**Quest Συμμετοχών Ανώνυμη Εταιρεία**” της 30ης Ιουνίου 2015 και τις σχετικές συνοπτικές εταιρικές και ενοποιημένες καταστάσεις αποτελεσμάτων και συνολικού εισοδήματος, μεταβολών ιδίων κεφαλαίων και ταμειακών ροών της εξάμηνης περιόδου που έληξε αυτή την ημερομηνία, καθώς και τις επιλεγμένες επεξηγηματικές σημειώσεις, που συνθέτουν την ενδιάμεση συνοπτική χρηματοοικονομική πληροφόρηση, η οποία αποτελεί αναπόσπαστο μέρος της εξαμηνιαίας οικονομικής έκθεσης του Ν. 3556/2007. Η Διοίκηση έχει την ευθύνη για την κατάρτιση και παρουσίαση αυτής της ενδιάμεσης συνοπτικής χρηματοοικονομικής πληροφόρησης, σύμφωνα με τα Διεθνή Πρότυπα Χρηματοοικονομικής Αναφοράς, όπως αυτά έχουν υιοθετηθεί από την Ευρωπαϊκή Ένωση και εφαρμόζονται στην Ενδιάμεση Χρηματοοικονομική Αναφορά (Διεθνές Λογιστικό Πρότυπο «ΔΛΠ» 34). Δική μας ευθύνη είναι η έκφραση ενός συμπεράσματος επί αυτής της ενδιάμεσης συνοπτικής χρηματοοικονομικής πληροφόρησης με βάση την επισκόπησης μας.

### **Εύρος Επισκόπησης**

Διενεργήσαμε την επισκόπησης μας σύμφωνα με το Διεθνές Πρότυπο Επισκόπησης 2410 «Επισκόπηση Ενδιάμεσης Χρηματοοικονομικής Πληροφόρησης που διενεργείται από τον Ανεξάρτητο Ελεγκτή της Οντότητας». Η επισκόπηση της ενδιάμεσης χρηματοοικονομικής πληροφόρησης συνίσταται στη διενέργεια διερευνητικών ερωτημάτων κυρίως προς πρόσωπα που είναι υπεύθυνα για χρηματοοικονομικά και λογιστικά θέματα και στην εφαρμογή αναλυτικών και άλλων διαδικασιών επισκόπησης. Το εύρος της επισκόπησης είναι ουσιαδώς μικρότερο από αυτό του ελέγχου που διενεργείται σύμφωνα με τα Διεθνή Πρότυπα Ελέγχου και συνεπώς, δεν μας δίδει τη δυνατότητα να αποκτήσουμε τη διασφάλιση ότι έχουν περιέλθει στην αντίληψή μας όλα τα σημαντικά θέματα τα οποία θα μπορούσαν να εντοπιστούν σε έναν έλεγχο. Κατά συνέπεια, με την παρούσα δεν διατυπώνουμε γνώμη ελέγχου.

### **Συμπέρασμα**

Με βάση τη διενεργηθείσα επισκόπησης, δεν έχει περιέλθει στην αντίληψή μας οτιδήποτε θα μας οδηγούσε στο συμπέρασμα ότι η συνημμένη ενδιάμεση συνοπτική χρηματοοικονομική πληροφόρηση δεν έχει καταρτισθεί, από κάθε ουσιαδής άποψη, σύμφωνα με το ΔΛΠ 34.

(Τα ποσά παρουσιάζονται σε χιλιάδες Ευρώ εκτός εάν  
δηλώνεται διαφορετικά)

**Αναφορά επί Άλλων Νομικών και Κανονιστικών Θεμάτων**

Η επισκόπησή μας δεν εντόπισε οποιαδήποτε ασυνέπεια ή αναντιστοιχία των λοιπών στοιχείων της προβλεπόμενης από το άρθρο 5 του Ν. 3556/2007 εξαμηνιαίας οικονομικής έκθεσης με τη συνημμένη ενδιάμεση συνοπτική χρηματοοικονομική πληροφόρηση.



Αθήνα, 31 Αυγούστου 2015

ΠραϊσγουωτερχαουςΚούπερς  
Ανώνυμη Ελεγκτική Εταιρεία  
Ορκωτοί Ελεγκτές Λογιστές  
Λεωφ. Κηφισίας 268  
152 32 Χαλάνδρι  
ΑρΜ ΣΟΕΛ 113

Ο ΟΡΚΩΤΟΣ ΕΛΕΓΚΤΗΣ ΛΟΓΙΣΤΗΣ

Κωνσταντίνος Μιχαλάτος  
ΑΜ ΣΟΕΛ 17701

(Τα ποσά παρουσιάζονται σε χιλιάδες Ευρώ εκτός εάν  
δηλώνεται διαφορετικά)

Η συνημμένη ενδιάμεση συνοπτική οικονομική πληροφόρηση εγκρίθηκε από το Διοικητικό Συμβούλιο της **Quest Συμμετοχών Α.Ε.** την 27<sup>η</sup> Αυγούστου 2015 και έχει αναρτηθεί στο διαδίκτυο στην ηλεκτρονική διεύθυνση [www.quest.gr](http://www.quest.gr), όπου και θα παραμείνει στη διάθεση του επενδυτικού κοινού για χρονικό διάστημα τουλάχιστον 5 ετών από την ημερομηνία της σύνταξης και δημοσίευσης της.

Ο Πρόεδρος του Δ.Σ.

Ο Διευθύνων Σύμβουλος

Το Μέλος του Δ.Σ.

Θεόδωρος Φέσσας  
ΑΔΤ. ΑΕ 106909

Παντελής Τζωρτζάκης  
ΑΔΤ. ΑΜ 032877

Μάρκος Μπισάκος  
ΑΔΤ. ΑΑ 079768

Ο Δ/ντής Χρηματοοικονομικού Ελέγχου Ομίλου

Η Δ/ντρια Λογιστηρίου

Δημήτρης Παπαδιαμαντόπουλος  
ΑΔΤ. ΑΑ 061032  
ΑΡ. ΑΔΕΙΑΣ 0079032- Α' ΤΑΞΗΣ

Κωνσταντινιά Αναγνωστοπούλου  
ΑΔΤ. Τ 071699  
ΑΡ. ΑΔΕΙΑΣ 0002601-Α' ΤΑΞΗΣ

(Τα ποσά παρουσιάζονται σε χιλιάδες Ευρώ εκτός εάν  
δηλώνεται διαφορετικά)

## ΚΑΤΑΣΤΑΣΗ ΧΡΗΜΑΤΟΟΙΚΟΝΟΜΙΚΗΣ ΘΕΣΗΣ

Σημείωση	Ο ΟΜΙΛΟΣ		Η ΕΤΑΙΡΙΑ		
	30/6/2015	31/12/2014	30/6/2015	31/12/2014	
<b>ΕΝΕΡΓΗΤΙΚΟ</b>					
<b>Μη κυκλοφορούν ενεργητικό</b>					
Ενσώματα πάγια	7	96.703	85.926	39.018	39.064
Υπεραξία	8	25.536	8.717	-	-
Λοιπά Άυλα περιουσιακά στοιχεία	9	11.170	12.779	11	14
Επενδύσεις σε ακίνητα	10	4.859	4.865	-	-
Επενδύσεις σε θυγατρικές	11	-	-	81.107	74.900
Επενδύσεις σε συγγενείς επιχειρήσεις	12	1.904	1.740	889	854
Διαθέσιμα προς πώληση χρηματοοικονομικά στοιχεία	13	5.797	5.787	5.529	5.529
Αναβαλλόμενες φορολογικές απαιτήσεις		8.996	7.820	-	-
Μακροπρόθεσμες φορολογικές απαιτήσεις	27	12.706	12.706	12.706	12.706
Απαιτήσεις από συμβάσεις χρηματοδοτικής μίσθωσης		229	229	-	-
Πελάτες και λοιπές απαιτήσεις		621	912	46	49
		<b>168.522</b>	<b>141.481</b>	<b>139.306</b>	<b>133.116</b>
<b>Κυκλοφορούν ενεργητικό</b>					
Αποθέματα		14.690	13.166	-	-
Πελάτες και λοιπές απαιτήσεις		83.460	85.593	1.314	478
Απαιτήσεις από συμβάσεις χρηματοδοτικής μίσθωσης		-	664	-	-
Διαθέσιμα προς πώληση χρηματοοικονομικά στοιχεία	13	9.536	20.019	-	6.500
Παράγωγα		88	98	88	28
Χρηματοοικονομικά στοιχεία σε εύλογη αξία μέσω της Κατάστασης Αποτελεσμάτων	14	14	14	14	14
Τρέχουσες φορολογικές απαιτήσεις		4.567	2.902	-	2
Ταμιακά διαθέσιμα και ισοδύναμα		35.425	27.549	901	881
		<b>147.781</b>	<b>150.005</b>	<b>2.316</b>	<b>7.903</b>
<b>Σύνολο Ενεργητικού</b>		<b>316.303</b>	<b>291.486</b>	<b>141.622</b>	<b>141.019</b>
<b>ΙΔΙΑ ΚΕΦΑΛΑΙΑ</b>					
<b>Ίδια κεφάλαια αποδιδόμενα στους μετόχους</b>					
Μετοχικό κεφάλαιο	15	5.981	5.981	5.981	5.981
Αποθεματικό υπέρ το άρπο	15	39.413	39.413	39.413	39.413
Λοιπά αποθεματικά		6.862	6.720	11.019	11.019
Αδιανέμητα κέρδη		104.587	105.410	82.399	82.042
Ίδιες μετοχές		(220)	(219)	(220)	(219)
		<b>156.620</b>	<b>157.302</b>	<b>138.592</b>	<b>138.236</b>
Μη ελέγχουσες συμμετοχές		11.859	10.267	-	-
<b>Σύνολο ιδίων κεφαλαίων</b>		<b>168.477</b>	<b>167.569</b>	<b>138.592</b>	<b>138.236</b>
<b>ΥΠΟΧΡΕΩΣΕΙΣ</b>					
<b>Μακροπρόθεσμες υποχρεώσεις</b>					
Δάνεια	16	25.440	22.481	-	-
Αναβαλλόμενες φορολογικές υποχρεώσεις		8.208	9.040	1.413	1.330
Υποχρεώσεις παροχών προσωπικού λόγω εξόδου από την υπηρεσία		6.846	6.574	110	107
Επιχορηγήσεις		62	63	62	63
Παράγωγα χρηματοοικονομικά προϊόντα		1.419	1.676	-	-
Προμηθευτές και λοιπές υποχρεώσεις		3.939	89	369	385
		<b>45.913</b>	<b>39.924</b>	<b>1.954</b>	<b>1.885</b>
<b>Βραχυπρόθεσμες υποχρεώσεις</b>					
Προμηθευτές και λοιπές υποχρεώσεις		65.292	68.939	1.068	898
Τρέχουσες φορολογικές υποχρεώσεις		8.610	5.769	8	-
Δάνεια	16	27.778	9.283	-	-
Βραχυχρόνιες προβλέψεις για λοιπές υποχρεώσεις και έξοδα		233	3	-	-
		<b>101.913</b>	<b>83.994</b>	<b>1.077</b>	<b>898</b>
<b>Σύνολο υποχρεώσεων</b>		<b>147.826</b>	<b>123.917</b>	<b>3.031</b>	<b>2.783</b>
<b>Σύνολο ιδίων κεφαλαίων και υποχρεώσεων</b>		<b>316.303</b>	<b>291.486</b>	<b>141.622</b>	<b>141.019</b>

Οι σημειώσεις στις σελίδες 27 έως 64 αποτελούν αναπόσπαστο μέρος της συνοπτικής ενδιάμεσης οικονομικής πληροφόρησης.

(Τα ποσά παρουσιάζονται σε χιλιάδες Ευρώ εκτός εάν δηλώνεται διαφορετικά)

## ΚΑΤΑΣΤΑΣΗ ΑΠΟΤΕΛΕΣΜΑΤΩΝ Α ΕΞΑΜΗΝΟ 2015 - ΟΜΙΛΟΣ

		Ο ΟΜΙΛΟΣ			
Σημείωση		01/01-30/06/2015	01/01-30/06/2014	01/04-30/06/2015	01/04-30/06/2014
	6	<b>161.845</b>	<b>148.981</b>	<b>79.521</b>	<b>77.939</b>
Πωλήσεις					
Κόστος Πωληθέντων		(134.205)	(123.263)	(64.988)	(62.548)
<b>Μικτό Κέρδος</b>		<b>27.640</b>	<b>25.718</b>	<b>14.533</b>	<b>15.392</b>
Έξοδα διάθεσης		(9.821)	(8.913)	(4.997)	(4.855)
Έξοδα διοίκησης		(12.339)	(11.054)	(6.357)	(5.733)
Λοιπά έσοδα / (έξοδα) εκμετάλλευσης		861	1.033	673	861
Λοιπά κέρδη / (ζημιές) καθαρά		(3.922)	67	(3.785)	65
<b>Αποτελέσματα εκμετάλλευσης</b>		<b>2.419</b>	<b>6.851</b>	<b>66</b>	<b>5.730</b>
Χρηματοοικονομικά έσοδα		327	539	131	370
Χρηματοοικονομικά (έξοδα)		(2.400)	(1.963)	(942)	(868)
<b>Χρηματοοικονομικά αποτελέσματα</b>		<b>(2.073)</b>	<b>(1.424)</b>	<b>(811)</b>	<b>(498)</b>
Κέρδη/ (Ζημιές) από συγγενείς επιχειρήσεις (μετά από φόρο και Μη ελέγχουσες συμμετοχές)	12	(38)	(11)	(26)	16
<b>Κέρδη/ (ζημιές) προ φόρων</b>		<b>309</b>	<b>5.415</b>	<b>(772)</b>	<b>5.248</b>
Φόρος εισοδήματος	20	(978)	(1.229)	(327)	(1.247)
<b>Κέρδη/ (ζημιές) περιόδου μετά φόρων από συνεχιζόμενες δραστηριότητες</b>		<b>(669)</b>	<b>4.187</b>	<b>(1.098)</b>	<b>4.001</b>
<b>Κατανεμόμενα σε :</b>					
Μετόχους της μητρικής		(1.082)	4.240	(1.508)	3.332
Μη ελέγχουσες συμμετοχές		413	(53)	409	669
		<b>(669)</b>	<b>4.187</b>	<b>(1.098)</b>	<b>4.001</b>
<b>Κέρδη/ (Ζημιές) ανά μετοχή που αναλογούν στους μετόχους της μητρικής για την περίοδο (εκφρασμένα σε € ανά μετοχή)</b>					
Βασικά και μειωμένα	23	(0,0907)	0,3552	(0,1263)	0,2792

Οι σημειώσεις στις σελίδες 27 έως 64 αποτελούν αναπόσπαστο μέρος της συνοπτικής ενδιάμεσης οικονομικής πληροφόρησης.

(Τα ποσά παρουσιάζονται σε χιλιάδες Ευρώ εκτός εάν δηλώνεται διαφορετικά)

**ΚΑΤΑΣΤΑΣΗ ΑΠΟΤΕΛΕΣΜΑΤΩΝ Α ΕΞΑΜΗΝΟ 2015 – ΕΤΑΙΡΕΙΑ**

	Η ΕΤΑΙΡΙΑ			
	01/01-30/06/2015	01/01-30/06/2014	01/04-30/06/2015	01/04-30/06/2014
Πωλήσεις	-	-	-	-
Κόστος Πωληθέντων	-	-	-	-
<b>Μικτό Κέρδος</b>	-	-	-	-
Έξοδα διάθεσης	-	-	-	-
Έξοδα διοίκησης	(1.837)	(1.350)	(899)	(593)
Λοιπά έσοδα / (έξοδα) εκμετάλευσης	2.334	2.109	1.582	1.307
Λοιπά κέρδη / (ζημιές) καθαρά	(57)	47		44
<b>Αποτελέσματα εκμετάλλευσης</b>	<b>441</b>	<b>806</b>	<b>683</b>	<b>758</b>
Χρηματοοικονομικά έσοδα	-	10	-	3
Χρηματοοικονομικά (έξοδα)	(1)	(109)	(1)	-
<b>Χρηματοοικονομικά αποτελέσματα</b>	<b>(1)</b>	<b>(100)</b>	<b>(1)</b>	<b>3</b>
<b>Κέρδη/ (ζημιές) προ φόρων</b>	<b>440</b>	<b>706</b>	<b>682</b>	<b>761</b>
Φόρος εισοδήματος	(83)	(91)	(39)	(45)
<b>Κέρδη/ (ζημιές) περιόδου μετά φόρων από συνεχιζόμενες δραστηριότητες</b>	<b>356</b>	<b>615</b>	<b>643</b>	<b>716</b>

Οι σημειώσεις στις σελίδες 27 έως 64 αποτελούν αναπόσπαστο μέρος της συνοπτικής ενδιάμεσης οικονομικής πληροφόρησης.



(Τα ποσά παρουσιάζονται σε χιλιάδες Ευρώ εκτός εάν δηλώνεται διαφορετικά)

**ΚΑΤΑΣΤΑΣΗ ΣΥΝΟΛΙΚΟΥ ΕΙΣΟΔΗΜΑΤΟΣ**

	Ο ΟΜΙΛΟΣ		Η ΕΤΑΙΡΙΑ	
	01/01/2015	01/01/2014	01/01/2015	01/01/2014
	έως	έως	έως	έως
	30/06/2015	30/06/2014	30/06/2015	30/06/2014
<b>Καθαρά κέρδη / (ζημιές) περιόδου</b>	<b>(669)</b>	<b>4.187</b>	<b>357</b>	<b>615</b>
<b>Λοιπά Συνολικά έσοδα / (ζημιές) μετά από φόρους</b>				
Κέρδη / (ζημιές) από αποτίμηση Παραγώγων χρηματοοικονομικών προϊόντων	257	(425)	-	-
Κέρδη / (ζημιές) από αποτίμηση ΔΠΠ χρηματοοικονομικών περιουσιακών στοιχείων	-	57	-	57
Αντιστροφή αποθεματικού επανεκτίμησης ΔΠΠ	-	-	-	-
Αναλογιστικά κέρδη / (ζημιές)	-	-	-	-
<i>Κέρδη / (ζημιές) που ενδεχόμενα θα επηρεάσουν την Κατάσταση Αποτελεσμάτων χρήσης στο μέλλον</i>	<i>257</i>	<i>(368)</i>	<i>-</i>	<i>57</i>
<b>Συγκεντρωτικά συνολικά έσοδα / (ζημιές) περιόδου μετά από φόρους</b>	<b>(412)</b>	<b>3.819</b>	<b>357</b>	<b>672</b>
Τα οποία αναλογούν σε :				
Μετόχους της μητρικής	(941)	4.063		
Μη ελέγχουσες συμμετοχές	529	(244)		

Οι σημειώσεις στις σελίδες 27 έως 64 αποτελούν αναπόσπαστο μέρος της συνοπτικής ενδιάμεσης οικονομικής πληροφόρησης.

(Τα ποσά παρουσιάζονται σε χιλιάδες Ευρώ εκτός εάν δηλώνεται διαφορετικά)

## ΚΑΤΑΣΤΑΣΗ ΜΕΤΑΒΟΛΩΝ ΙΔΙΩΝ ΚΕΦΑΛΑΙΩΝ

	Αποδιδόμενα στους μετόχους της μητρικής					Δικαιώματα Μειοψηφίας	Σύνολο Ιδίων Κεφαλαίων
	Μετοχικό κεφάλαιο	Λοιπά αποθέματα	Αδιανέμητα Κέρδη	Ίδιες μετοχές	Σύνολο		
<b>Ο ΟΜΙΛΟΣ</b>							
<b>Υπόλοιπο 1 Ιανουαρίου 2014</b>	<b>45.394</b>	<b>5.922</b>	<b>103.215</b>	<b>(163)</b>	<b>154.367</b>	<b>8.010</b>	<b>162.374</b>
Καθαρά κέρδη / (ζημιές) χρήσης	-	-	3.025	-	3.025	(999)	2.025
Λοιπά συγκεντρωτικά συνολικά έσοδα / (ζημιές) χρήσης μετά από φόρους	-	798	(760)	-	38	(306)	(268)
Άυξηση μετοχικού κεφαλαίου θυγατρικών στα δικαιώματα μειοψηφίας	-	-	-	-	-	3.562	3.562
Ενσωμάτωση νέων θυγατρικών και μεταβολή ποσοστών σε ήδη υπάρχουσες	-	-	(38)	-	(38)	-	(38)
Ανακατανομές	-	-	(32)	32	-	-	-
Αγορά Ιδίων Μετοχών	-	-	-	(89)	(89)	-	(89)
<b>Υπόλοιπο 31 Δεκεμβρίου 2014</b>	<b>45.394</b>	<b>6.720</b>	<b>105.410</b>	<b>(219)</b>	<b>157.302</b>	<b>10.267</b>	<b>167.569</b>
<b>Υπόλοιπο 1 Ιανουαρίου 2015</b>	<b>45.394</b>	<b>6.720</b>	<b>105.410</b>	<b>(219)</b>	<b>157.302</b>	<b>10.267</b>	<b>167.569</b>
Καθαρά κέρδη / (ζημιές) περιόδου	-	-	(1.082)	-	(1.082)	413	(669)
Λοιπά συγκεντρωτικά συνολικά έσοδα / (ζημιές) περιόδου μετά από φόρους	-	141	-	-	141	116	257
Άυξηση μετοχικού κεφαλαίου θυγατρικών στα δικαιώματα μειοψηφίας	-	-	260	-	260	1.063	1.323
Ενσωμάτωση νέων θυγατρικών και μεταβολή ποσοστών σε ήδη υπάρχουσες	-	-	-	-	-	-	-
Ανακατανομές	-	1	(1)	-	-	-	-
Αγορά Ιδίων Μετοχών	-	-	-	(1)	(1)	-	(1)
<b>Υπόλοιπο 30 Ιουνίου 2015</b>	<b>45.394</b>	<b>6.862</b>	<b>104.587</b>	<b>(220)</b>	<b>156.620</b>	<b>11.859</b>	<b>168.477</b>

	Αποδιδόμενα στους μετόχους της μητρικής				Σύνολο Ιδίων Κεφαλαίων
	Μετοχικό κεφάλαιο	Λοιπά αποθέματα	Αδιανέμητα Κέρδη	Ίδιες μετοχές	
<b>Η ΕΤΑΙΡΙΑ</b>					
<b>Υπόλοιπο 1 Ιανουαρίου 2014</b>	<b>45.394</b>	<b>9.848</b>	<b>79.823</b>	<b>(163)</b>	<b>134.902</b>
Καθαρά κέρδη / (ζημιές) χρήσης	-	-	2.267	-	2.267
Λοιπά συγκεντρωτικά συνολικά έσοδα / (ζημιές) χρήσης μετά από φόρους	-	1.171	(15)	-	1.156
Ανακατανομές	-	-	(32)	32	-
Αγορά Ιδίων Μετοχών	-	-	-	(89)	(89)
<b>Υπόλοιπο 31 Δεκεμβρίου 2014</b>	<b>45.394</b>	<b>11.019</b>	<b>82.042</b>	<b>(219)</b>	<b>138.236</b>
<b>Υπόλοιπο 1 Ιανουαρίου 2014</b>	<b>45.394</b>	<b>11.019</b>	<b>82.042</b>	<b>(219)</b>	<b>138.236</b>
Καθαρά κέρδη / (ζημιές) περιόδου	-	-	357	-	357
Λοιπά συγκεντρωτικά συνολικά έσοδα / (ζημιές) περιόδου μετά από φόρους	-	-	-	-	-
Αγορά Ιδίων Μετοχών	-	-	-	(1)	(1)
<b>Υπόλοιπο 30 Ιουνίου 2015</b>	<b>45.394</b>	<b>11.019</b>	<b>82.399</b>	<b>(220)</b>	<b>138.592</b>

Οι σημειώσεις στις σελίδες 27 έως 64 αποτελούν αναπόσπαστο μέρος της συνοπτικής ενδιάμεσης οικονομικής πληροφόρησης.

(Τα ποσά παρουσιάζονται σε χιλιάδες Ευρώ εκτός εάν δηλώνεται διαφορετικά)

## ΚΑΤΑΣΤΑΣΗ ΤΑΜΕΙΑΚΩΝ ΡΟΩΝ

Σημείωση	Ο ΟΜΙΛΟΣ		Η ΕΤΑΙΡΙΑ	
	01/01-30/06/2015	1/1/2014 έως 30/06/2014	01/01-30/06/2015	1/1/2014 έως 30/06/2014
Κέρδη / (Ζημιές) προ φόρων περιόδου	309	5.415	440	706
Προσαρμογές για:				
Αποβέσεις ενσώματων παγίων στοιχείων	7	2.984	1.854	268
Αποβέσεις επενδύσεων σε ακίνητα	10	6	5	-
Αποβέσεις άυλων περιουσιακών στοιχείων	9	979	783	5
Απομειώσεις ενσώματων παγίων στοιχείων	7	1.731	-	-
Απομειώσεις άυλων περιουσιακών στοιχείων	9	2.000	-	-
(Κέρδη) / Ζημιές από πώληση ενσώματων παγίων στοιχείων & λοιπών επενδύσεων		-	(6)	-
Ζημιές / (Κέρδη) εύλογης αξίας παραγώγων		-	(47)	(47)
Ζημιές / (Κέρδη) εύλογης αξίας χρηματοοικονομικών στοιχείων μέσω ΚΑΧ		-	57	57
Έσοδα τόκων		(327)	(539)	-
Έξοδα τόκων		2.400	1.963	1
Έσοδα από μερίσματα		(393)	(433)	(793)
Ζημιές / (Κέρδη) από συνδεδεμένες και μεταβολή τρόπου νοποποίησης θυγατρικών		38	(26)	-
Αποβέσεις επιχορηγήσεων		(1)	(1)	(1)
		<b>9.726</b>	<b>9.026</b>	<b>(140)</b>
<b>Μεταβολές Κεφαλαίου κίνησης</b>				
(Αύξηση) / μείωση αποθεμάτων		(1.490)	(2.721)	-
(Αύξηση) / μείωση απαιτήσεων		4.559	4.945	(832)
Αύξηση / (μείωση) υποχρεώσεων		(5.690)	(5.701)	154
(Αύξηση) / μείωση παραγώγων χρηματοοικονομικών προϊόντων		10	(30)	-
Αύξηση / (μείωση) υποχρέωσης παροχών στο προσωπικό λόγω συνταξιοδότησης		181	190	3
		<b>(2.430)</b>	<b>(3.316)</b>	<b>3.435</b>
<b>Ταμειακές ροές από λειτουργικές δραστηριότητες</b>		<b>7.296</b>	<b>5.709</b>	<b>(815)</b>
Χρεωστικοί τόκοι και συναφή έξοδα καταβεβλημένα		(2.400)	(1.963)	(1)
Καταβεβλημένοι φόροι		(1.013)	(1.330)	10
<b>Καθαρές ταμειακές ροές από λειτουργικές δραστηριότητες</b>		<b>3.883</b>	<b>2.416</b>	<b>(807)</b>
<b>Ταμειακές ροές από επενδυτικές δραστηριότητες</b>				
Αγορές ενσώματων παγίων περιουσιακών στοιχείων	7	(9.117)	(2.401)	(222)
Αγορές άυλων περιουσιακών στοιχείων	9	(522)	(2.033)	(2)
Αγορές χρηματοοικονομικών στοιχείων		(3.530)	-	-
Πωλήσεις χρηματοοικονομικών περιουσιακών στοιχείων διαθέσιμων προς πώληση		14.011	-	6.500
Απόκτηση θυγατρικών, συνδεδεμένων, κοινοπραξιών και λοιπών επενδύσεων ή και μεταβολή σε συμμετοχή αυτών		-	-	(6.207)
Καθαρή ταμειακή εκροή για την εξαγορά της θυγατρικής Cardlink A.E. (Σημείωση 28)		(10.350)	-	-
Πώληση θυγατρικών, συνδεδεμένων, κοινοπραξιών και λοιπών επενδύσεων		-	-	12.272
Αγορά συγγενών εταιρειών και κοινοπραξιών		(320)	-	(152)
Πωλήσεις συγγενών		118	-	118
Εισπράξεις από αύξηση μετοχικού κεφαλαίου θυγατρικών στο ποσοστό των δικαιωμάτων μειοψηφίας		1.061	3.562	-
Τόκοι εισπραχθέντες		327	539	-
Μερίσματα εισπραχθέντα		393	433	793
(Αύξηση) / μείωση δεσμευμένων προθεσμιακών καταθέσεων		-	4.700	-
<b>Καθαρές ταμειακές ροές από επενδυτικές δραστηριότητες</b>		<b>(7.929)</b>	<b>4.798</b>	<b>828</b>
<b>Ταμειακές ροές από χρηματοδοτικές δραστηριότητες</b>				
Εισπράξεις από εκδοθέντα / αναληφθέντα δάνεια	16	13.174	4.656	-
Εξοφλήσεις δανείων	16	(1.250)	(13.421)	-
Αγορά ιδίων μετοχών		(1)	(80)	(1)
<b>Καθαρές ταμειακές ροές από χρηματοδοτικές δραστηριότητες</b>		<b>11.923</b>	<b>(8.845)</b>	<b>(10.080)</b>
<b>Καθαρή (μείωση) / αύξηση στα ταμειακά διαθέσιμα και ισοδύναμα</b>		<b>7.877</b>	<b>(1.630)</b>	<b>20</b>
Ταμειακά διαθέσιμα και ισοδύναμα στην αρχή της χρήσης		27.549	41.258	881
Ταμειακά διαθέσιμα και ισοδύναμα στο τέλος της περιόδου		<b>35.426</b>	<b>39.628</b>	<b>901</b>

Οι σημειώσεις στις σελίδες 27 έως 64 αποτελούν αναπόσπαστο μέρος της συνοπτικής ενδιάμεσης οικονομικής πληροφόρησης.

(Τα ποσά παρουσιάζονται σε χιλιάδες Ευρώ εκτός εάν δηλώνεται διαφορετικά)

## Σημειώσεις επί της ενδιάμεσης συνοπτικής οικονομικής πληροφόρησης

### 1. Γενικές πληροφορίες

Η ενδιάμεση συνοπτική οικονομική πληροφόρηση περιλαμβάνει την ενδιάμεση εταιρική οικονομική πληροφόρηση της Quest Συμμετοχών Α.Ε. (η «Εταιρεία») και την ενδιάμεση ενοποιημένη οικονομική πληροφόρηση της Εταιρείας και των θυγατρικών της (ο «Όμιλος») με ημερομηνία 30 Ιουνίου 2015, σύμφωνα με τα Διεθνή Πρότυπα Χρηματοοικονομικής Αναφοράς («ΔΠΧΑ»). Τα ονόματα των θυγατρικών και συνδεδεμένων εταιριών παρουσιάζονται στις Σημειώσεις 11,12 και 24.

Οι κυριότερες δραστηριότητες του Ομίλου είναι η διανομή προϊόντων πληροφορικής και επικοινωνιών, ο σχεδιασμός, υλοποίηση και υποστήριξη ολοκληρωμένων συστημάτων και λύσεων τεχνολογίας, η παροχή κάθε είδους τηλεπικοινωνιακών υπηρεσιών, η παροχή υπηρεσιών ταχυμεταφορών, η διαχείριση ηλεκτρονικών συναλλαγών καθώς και η παραγωγή ηλεκτρικής ενέργειας από ΑΠΕ.

Ο Όμιλος δραστηριοποιείται στην Ελλάδα, στη Ρουμανία, στην Κύπρο, στην Βουλγαρία, στην Ολλανδία, στην Τουρκία και στο Βέλγιο και οι μετοχές της Εταιρείας διαπραγματεύονται στο Χρηματιστήριο Αθηνών.

Οι ενδιάμεσες συνοπτικές οικονομικές καταστάσεις εγκρίθηκαν από το Διοικητικό Συμβούλιο της Quest Συμμετοχών Α.Ε. την 27η Αυγούστου 2015.

Η μετοχική σύνθεση της Εταιρείας έχει ως ακολούθως :

Θεόδωρος Φέσσας	51,07%
Ευτυχία Κουτσουρέλη	25,15%
Επενδυτικό κοινό	23,78%
<b>Σύνολο</b>	<b>100%</b>

Η Εταιρεία εδρεύει στην Ελλάδα, Νομό Αττικής, στο Δήμο Καλλιθέας, στην οδό Αργυρουπόλεως 2Α και έχει αριθμό μητρώου Γ.Ε.ΜΗ 121763701000 (πρώην ΑΡ.Μ.Α.Ε. 5419/06/Β/86/02).

Το Διοικητικό Συμβούλιο της Εταιρείας είναι :

1. Θεόδωρος Φέσσας, του Δημητρίου, Πρόεδρος Δ.Σ.
2. Φαίδων Ταμβακάκης του Δημητρίου, Αντιπρόεδρος Δ.Σ., Ανεξάρτητο Μη Εκτελεστικό Μέλος
3. Παντελής Τζωρτζάκης του Μιχαήλ, Διευθύνων Σύμβουλος, Εκτελεστικό Μέλος
4. Ευτυχία Κουτσουρέλη, του Σοφοκλέους, Εκτελεστικό Μέλος
5. Μάρκος Μπιτσάκος, του Γρηγορίου, Εκτελεστικό Μέλος
6. Νικόλαος - Σωκράτης Λαμπρούκος του Δημητρίου, Εκτελεστικό Μέλος
7. Απόστολος Παπαδόπουλος, του Κωνσταντίνου, Ανεξάρτητο Μη Εκτελεστικό Μέλος
8. Μιχαήλ Πάππαρης, του Δημητρίου, Ανεξάρτητο Μη Εκτελεστικό Μέλος
9. Απόστολος Ταμβακάκης, του Σταύρου, Ανεξάρτητο Μη Εκτελεστικό Μέλος

Η ελεγκτική εταιρεία είναι :

ΠραισγouwτερχουςΚούπερς Ανώνυμη Ελεγκτική Εταιρεία  
Λεωφόρος Κηφισίας 268  
15232 Χαλάνδρι  
Ελλάδα

Η ηλεκτρονική διεύθυνση της Εταιρείας είναι [www.quest.gr](http://www.quest.gr).

(Τα ποσά παρουσιάζονται σε χιλιάδες Ευρώ εκτός εάν δηλώνεται διαφορετικά)

## 2. Δομή του Ομίλου και δραστηριότητες

Η δομή του Ομίλου την 30 Ιουνίου 2015 έχει ως εξής :

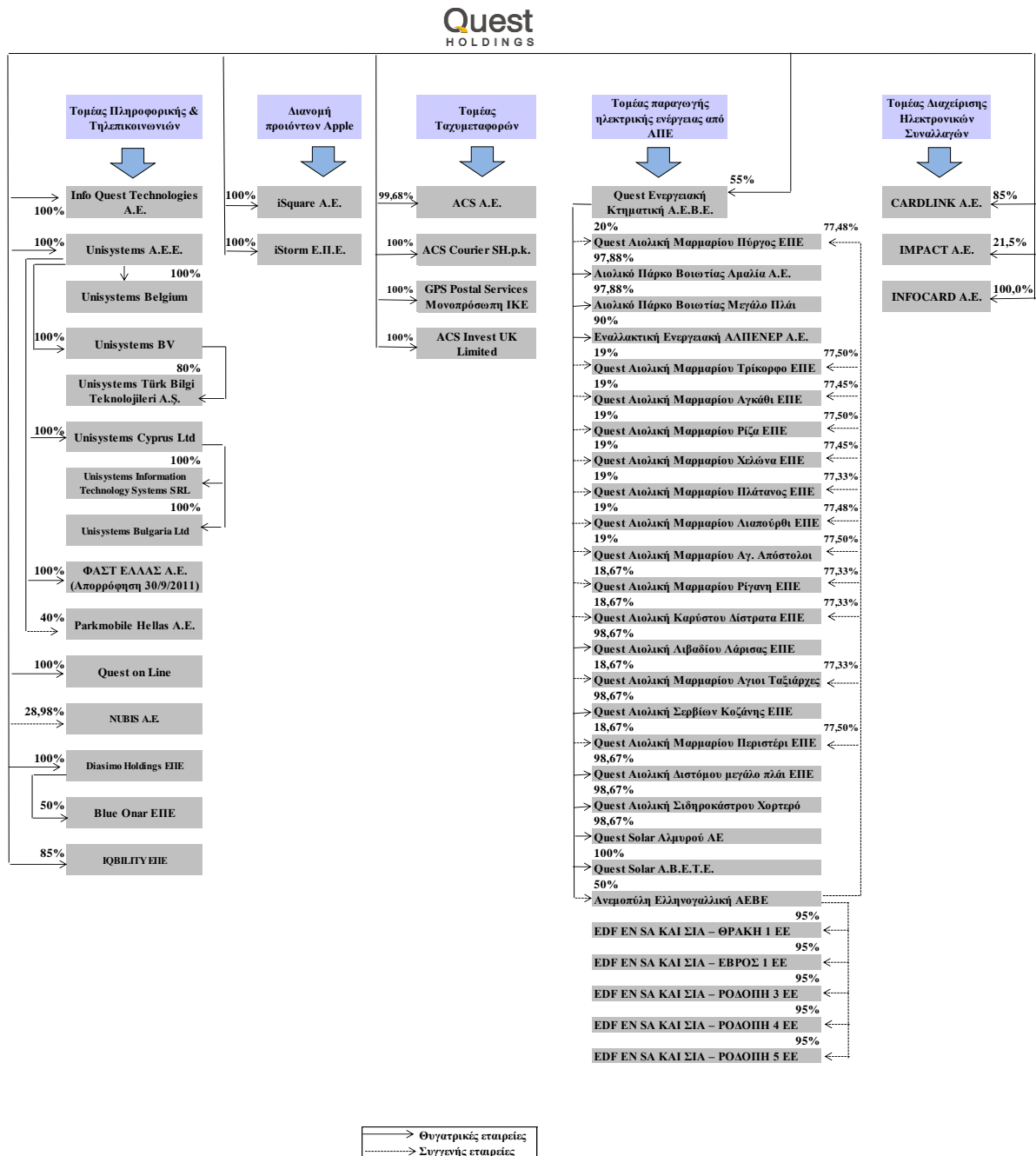

(Τα ποσά παρουσιάζονται σε χιλιάδες Ευρώ εκτός εάν δηλώνεται διαφορετικά)

### **3. Αρχές σύνταξης της συνοπτικής ενδιάμεσης οικονομικής πληροφόρησης**

#### **1) Βάση σύνταξης της οικονομικής πληροφόρησης**

Η συνοπτική ενδιάμεση οικονομική πληροφόρηση της Quest Συμμετοχών Α.Ε. με ημερομηνία 30 Ιουνίου 2015 καλύπτει τους έξι μήνες από 1 Ιανουαρίου έως την 30 Ιουνίου 2015 και έχει συνταχθεί σύμφωνα με το Διεθνές Λογιστικό Πρότυπο («ΔΛΠ») 34 «Ενδιάμεσες οικονομικές καταστάσεις».

Οι λογιστικές αρχές που χρησιμοποιήθηκαν για την προετοιμασία και την παρουσίαση της συνοπτικής ενδιάμεσης οικονομικής πληροφόρησης είναι συνεπείς με τις λογιστικές αρχές που χρησιμοποιήθηκαν για τη σύνταξη των ετήσιων οικονομικών καταστάσεων της Εταιρίας και του Ομίλου για την χρήση που έληξε στις 31 Δεκεμβρίου 2014.

Η συνοπτική ενδιάμεση οικονομική πληροφόρηση πρέπει να αναγνωστεί σε συνδυασμό με τις ετήσιες οικονομικές καταστάσεις της 31 Δεκεμβρίου 2014 που είναι διαθέσιμες στην ιστοσελίδα του Ομίλου [www.quest.gr](http://www.quest.gr).

Η συνοπτική ενδιάμεση οικονομική πληροφόρηση έχει συνταχθεί με βάση την αρχή του ιστορικού κόστους όπως έχει τροποποιηθεί με την εκτίμηση σε δίκαιη αξία των επενδύσεων διαθέσιμων προς πώληση και των χρηματοοικονομικών στοιχείων ενεργητικού και παθητικού σε εύλογη αξία μέσω αποτελεσμάτων.

Η σύνταξη των οικονομικών καταστάσεων σύμφωνα με τα ΔΠΧΑ απαιτεί τη χρήση ορισμένων σημαντικών λογιστικών εκτιμήσεων και την άσκηση κρίσης από τη Διοίκηση στη διαδικασία εφαρμογής των λογιστικών αρχών. Επίσης απαιτείται η χρήση υπολογισμών και υποθέσεων που επηρεάζουν τα αναφερθέντα ποσά των περιουσιακών στοιχείων και υποχρεώσεων, τη γνωστοποίηση ενδεχόμενων απαιτήσεων και υποχρεώσεων κατά την ημερομηνία των οικονομικών καταστάσεων και τα αναφερθέντα ποσά εισοδημάτων και εξόδων κατά τη διάρκεια της εξεταζόμενης περιόδου. Παρά το γεγονός ότι αυτοί οι υπολογισμοί βασίζονται στην καλύτερη δυνατή γνώση της Διοίκησης σε σχέση με τις τρέχουσες συνθήκες και ενέργειες, τα πραγματικά αποτελέσματα μπορεί τελικά να διαφέρουν από αυτούς τους υπολογισμούς.

Διαφορές που παρουσιάζονται μεταξύ των ποσών στην οικονομική πληροφόρηση και των αντίστοιχων ποσών στις σημειώσεις οφείλονται σε στρογγυλοποιήσεις.

Ο Όμιλος και η Εταιρεία εκπληρώνουν τις καθημερινές τους ανάγκες για κεφάλαιο κίνησης μέσω των χρηματικών πόρων που έχουν στη διάθεσή τους, περιλαμβανομένων και των τραπεζικών χορηγήσεων.

Οι τρέχουσες οικονομικές συνθήκες συνεχίζουν να δημιουργούν αβεβαιότητα όσον αφορά (α) στο επίπεδο ζήτησης για τα προϊόντα του Ομίλου και της Εταιρίας και (β) στη διαθεσιμότητα τραπεζικής χρηματοδότησης για το προβλεπτό μέλλον.

Οι προβλέψεις του Ομίλου και της Εταιρίας λαμβάνοντας εύλογα υπόψη τις πιθανές μεταβολές στην εμπορική τους απόδοση, δημιουργούν την εύλογη προσδοκία στη Διοίκηση ότι ο Όμιλος και η Εταιρεία διαθέτουν επαρκείς πόρους για να συνεχίσουν την επιχειρηματική τους δραστηριότητα στο εγγύς μέλλον.

Ως εκ τούτου ο Όμιλος και η Εταιρεία συνεχίζουν να υιοθετούν την «αρχή της επιχειρηματικής συνέχειας των δραστηριοτήτων τους» κατά την κατάρτιση της ενδιάμεσης συνοπτικής χρηματοοικονομικής πληροφόρησης για την περίοδο 1 Ιανουαρίου μέχρι 30 Ιουνίου 2015.

(Τα ποσά παρουσιάζονται σε χιλιάδες Ευρώ εκτός εάν δηλώνεται διαφορετικά)

## **II) Νέα πρότυπα, τροποποιήσεις προτύπων και διερμηνείες**

Συγκεκριμένα νέα πρότυπα, τροποποιήσεις προτύπων και διερμηνείες έχουν εκδοθεί, τα οποία είναι υποχρεωτικά για λογιστικές περιόδους που ξεκινούν κατά τη διάρκεια της παρούσας χρήσης ή μεταγενέστερα. Η εκτίμηση του Ομίλου σχετικά με την επίδραση από την εφαρμογή αυτών των νέων προτύπων, τροποποιήσεων και διερμηνειών παρατίθεται παρακάτω.

### **Πρότυπα και Διερμηνείες υποχρεωτικά για την τρέχουσα οικονομική χρήση**

#### **ΕΔΔΠΧΑ 21 «Εισφορές»**

Αυτή η διερμηνεία ορίζει τον λογιστικό χειρισμό μιας υποχρέωσης πληρωμής εισφοράς που έχει επιβληθεί από την κυβέρνηση και δεν είναι φόρος εισοδήματος. Η διερμηνεία διευκρινίζει πως το δεσμευτικό γεγονός βάση του οποίου θα έπρεπε να σχηματιστεί η υποχρέωση καταβολής εισφοράς (ένα από τα κριτήρια για την αναγνώριση υποχρέωσης σύμφωνα με το ΔΛΠ 37) είναι η ενέργεια όπως περιγράφεται στη σχετική νομοθεσία η οποία προκαλεί την πληρωμή της εισφοράς. Η διερμηνεία μπορεί να έχει ως αποτέλεσμα την αναγνώριση της υποχρέωσης αργότερα από ότι ισχύει σήμερα, ειδικότερα σε σχέση με εισφορές οι οποίες επιβάλλονται ως αποτέλεσμα συνθηκών που ισχύουν σε μια συγκεκριμένη ημερομηνία.

#### **Ετήσιες Βελτιώσεις σε ΔΠΧΑ 2013**

Οι παρακάτω τροποποιήσεις περιγράφουν τις σημαντικότερες αλλαγές που υπεισέρχονται σε τρία ΔΠΧΑ ως επακόλουθο των αποτελεσμάτων του κύκλου 2011-13 του ετήσιου προγράμματος βελτιώσεων του ΣΔΛΠ.

##### ΔΠΧΑ 3 «Συνενώσεις επιχειρήσεων»

Η τροποποίηση διευκρινίζει πως το ΔΠΧΑ 3 δεν έχει εφαρμογή στην λογιστικοποίηση του σχηματισμού οποιασδήποτε από κοινού δραστηριότητας βάση του ΔΠΧΑ 11 στις οικονομικές καταστάσεις της ίδιας της από κοινού δραστηριότητας.

##### ΔΠΧΑ 13 «Επιμέτρηση εύλογης αξίας»

Η τροποποίηση διευκρινίζει πως η εξαίρεση που παρέχει το ΔΠΧΑ 13 για ένα χαρτοφυλάκιο χρηματοοικονομικών απαιτήσεων και υποχρεώσεων ('portfolio exception') έχει εφαρμογή σε όλα τα συμβόλαια (συμπεριλαμβανομένων των μη χρηματοοικονομικών συμβολαίων) εντός του πεδίου εφαρμογής του ΔΛΠ 39/ΔΠΧΑ 9.

##### ΔΛΠ 40 «Επενδύσεις σε ακίνητα»

Το πρότυπο τροποποιήθηκε προκειμένου να διευκρινιστεί πως το ΔΛΠ 40 και το ΔΠΧΑ 3 δεν είναι αμοιβαίως αποκλειόμενα.

### **Πρότυπα και Διερμηνείες υποχρεωτικά για μεταγενέστερες περιόδους**

#### **ΔΠΧΑ 9 «Χρηματοοικονομικά μέσα» και μεταγενέστερες τροποποιήσεις στο ΔΠΧΑ 9 και ΔΠΧΑ 7 (εφαρμόζεται στις ετήσιες λογιστικές περιόδους που ξεκινούν την ή μετά την 1 Ιανουαρίου 2018)**

Το ΔΠΧΑ 9 αντικαθιστά τις πρόνοιες του ΔΛΠ 39 που αφορούν στην ταξινόμηση και επιμέτρηση των χρηματοοικονομικών περιουσιακών στοιχείων και χρηματοοικονομικών υποχρεώσεων και συμπεριλαμβάνει επίσης ένα μοντέλο αναμενόμενων πιστωτικών ζημιών το οποίο αντικαθιστά το μοντέλο των πραγματοποιημένων πιστωτικών ζημιών που εφαρμόζεται σήμερα. Το ΔΠΧΑ 9 καθιερώνει μία προσέγγιση της λογιστικής αντιστάθμισης βασιζόμενη σε αρχές και αντιμετωπίζει ασυνέπειες και αδυναμίες στο τρέχων μοντέλο του ΔΛΠ 39. Ο Όμιλος βρίσκεται στη διαδικασία εκτίμησης της επίδρασης του ΔΠΧΑ 9 στις οικονομικές του καταστάσεις. Το ΔΠΧΑ 9 δεν μπορεί να εφαρμοστεί νωρίτερα από τον Όμιλο διότι δεν έχει υιοθετηθεί από την Ευρωπαϊκή Ένωση.

(Τα ποσά παρουσιάζονται σε χιλιάδες Ευρώ εκτός εάν δηλώνεται διαφορετικά)

**ΔΠΧΑ 15 «Έσοδα από Συμβόλαια με Πελάτες» (εφαρμόζεται στις ετήσιες λογιστικές περιόδους που ξεκινούν την ή μετά την 1 Ιανουαρίου 2017)**

Το ΔΠΧΑ 15 εκδόθηκε τον Μάιο 2014. Σκοπός του προτύπου είναι να παρέχει ένα ενιαίο, κατανοητό μοντέλο αναγνώρισης των εσόδων από όλα τα συμβόλαια με πελάτες ώστε να βελτιώσει τη συγκρισιμότητα μεταξύ εταιρειών του ίδιου κλάδου, διαφορετικών κλάδων και διαφορετικών κεφαλαιαγορών. Περιλαμβάνει τις αρχές που πρέπει να εφαρμόσει μία οικονομική οντότητα για να προσδιορίσει την επιμέτρηση των εσόδων και τη χρονική στιγμή της αναγνώρισής τους. Η βασική αρχή είναι ότι μία οικονομική οντότητα θα αναγνωρίσει τα έσοδα με τρόπο που να απεικονίζει τη μεταβίβαση των αγαθών ή υπηρεσιών στους πελάτες στο ποσό το οποίο αναμένει να δικαιούται σε αντάλλαγμα για αυτά τα αγαθά ή τις υπηρεσίες. Ο Όμιλος βρίσκεται στη διαδικασία εκτίμησης της επίδρασης του ΔΠΧΑ 15 στις οικονομικές του καταστάσεις. Το πρότυπο δεν έχει υιοθετηθεί ακόμη από την Ευρωπαϊκή Ένωση.

**ΔΛΠ 19 Αναθεωρημένο (Τροποποίηση) «Παροχές σε Εργαζομένους» (εφαρμόζεται στις ετήσιες λογιστικές περιόδους που ξεκινούν την ή μετά την 1η Φεβρουαρίου 2015)**

Η περιορισμένου σκοπού τροποποίηση εφαρμόζεται σε εισφορές των εργαζομένων ή τρίτων μερών στα προγράμματα καθορισμένων παροχών και απλοποιεί την λογιστικοποίηση των εισφορών όταν είναι ανεξάρτητες του αριθμού των ετών που παρέχεται η εργασία, για παράδειγμα, εισφορές εργαζομένων που υπολογίζονται βάση ενός σταθερού ποσοστού του μισθού.

**ΔΠΧΑ 11 (Τροποποίηση) «Από κοινού Συμφωνίες» (εφαρμόζεται στις ετήσιες λογιστικές περιόδους που ξεκινούν την ή μετά την 1 Ιανουαρίου 2016)**

Αυτή η τροποποίηση απαιτεί από έναν επενδυτή να εφαρμόσει την μέθοδο της εξαγοράς όταν αποκτά συμμετοχή σε μία από κοινού δραστηριότητα η οποία αποτελεί μία 'επιχείρηση'. Η τροποποίηση δεν έχει υιοθετηθεί ακόμη από την Ευρωπαϊκή Ένωση.

**ΔΛΠ 16 και ΔΛΠ 38 (Τροποποιήσεις) «Διευκρίνιση των Επιτρεπτών Μεθόδων Απόσβεσης» (εφαρμόζεται στις ετήσιες λογιστικές περιόδους που ξεκινούν την ή μετά την 1 Ιανουαρίου 2016)**

Αυτή η τροποποίηση διευκρινίζει ότι η χρήση μεθόδων βασισμένων στα έσοδα δεν είναι κατάλληλες για τον υπολογισμό των αποσβέσεων ενός περιουσιακού στοιχείου και επίσης διευκρινίζει πως τα έσοδα δεν θεωρούνται κατάλληλη βάση επιμέτρησης της ανάλωσης των οικονομικών οφελών που ενσωματώνονται σε ένα άυλο περιουσιακό στοιχείο. Αυτές οι τροποποιήσεις δεν έχουν υιοθετηθεί ακόμη από την Ευρωπαϊκή Ένωση.

**ΔΛΠ 16 και ΔΛΠ 41 (Τροποποιήσεις) «Γεωργία: Διαρκείς φυτείες» (εφαρμόζεται στις ετήσιες λογιστικές περιόδους που ξεκινούν την ή μετά την 1 Ιανουαρίου 2016)**

Αυτές οι τροποποιήσεις αλλάζουν τη χρηματοοικονομική αναφορά των διαρκών φυτειών, όπως τα αμπέλια και τα δέντρα που παράγουν φρούτα. Οι διαρκείς φυτείες πρέπει να λογιστικοποιούνται με τον ίδιο τρόπο όπως τα ιδιοκατασκευασμένα ενσώματα πάγια. Συνεπώς, οι τροποποιήσεις συμπεριλαμβάνουν τις διαρκείς φυτείες στο πεδίο εφαρμογής του ΔΛΠ 16, αντί του ΔΛΠ 41. Η παραγωγή που αναπτύσσεται στις διαρκείς φυτείες παραμένει στο πεδίο εφαρμογής του ΔΛΠ 41. Οι τροποποιήσεις δεν έχουν υιοθετηθεί ακόμη από την Ευρωπαϊκή Ένωση.

**ΔΛΠ 27 (Τροποποίηση) «Ατομικές οικονομικές καταστάσεις» (εφαρμόζεται στις ετήσιες λογιστικές περιόδους που ξεκινούν την ή μετά την 1 Ιανουαρίου 2016)**

Αυτή η τροποποίηση επιτρέπει στις οικονομικές οντότητες να χρησιμοποιούν την μέθοδο της καθαρής θέσης προκειμένου να λογιστικοποιήσουν τις επενδύσεις σε θυγατρικές, κοινοπραξίες και συγγενείς στις ατομικές τους οικονομικές καταστάσεις και επίσης ξεκαθαρίζει τον ορισμό των ατομικών οικονομικών καταστάσεων. Η τροποποίηση δεν έχει υιοθετηθεί ακόμη από την Ευρωπαϊκή Ένωση.

**ΔΠΧΑ 10 και ΔΛΠ 28 (Τροποποιήσεις) «Πώληση ή εισφορά περιουσιακών στοιχείων μεταξύ ενός επενδυτή και μιας συγγενούς εταιρείας ή κοινοπραξίας» (εφαρμόζεται στις ετήσιες λογιστικές περιόδους που ξεκινούν την ή μετά την 1 Ιανουαρίου 2016)**



(Τα ποσά παρουσιάζονται σε χιλιάδες Ευρώ εκτός εάν δηλώνεται διαφορετικά)

Οι τροποποιήσεις διευθετούν μία ασυνέπεια μεταξύ των διατάξεων του ΔΠΧΑ 10 και του ΔΛΠ 28 σχετικά με την πώληση ή εισφορά των περιουσιακών στοιχείων μεταξύ ενός επενδυτή και μιας συγγενούς εταιρείας ή κοινοπραξίας. Η βασική συνέπεια των τροποποιήσεων είναι πως αναγνωρίζεται ολόκληρο το κέρδος ή η ζημιά μιας συναλλαγής που περιλαμβάνει μία δραστηριότητα (είτε με τη μορφή μιας θυγατρικής είτε όχι). Μερικό κέρδος ή ζημιά αναγνωρίζεται όταν η συναλλαγή περιλαμβάνει περιουσιακά στοιχεία τα οποία δεν αποτελούν μια δραστηριότητα, ακόμα και αν αυτά τα περιουσιακά στοιχεία έχουν τη μορφή μιας θυγατρικής. Οι τροποποιήσεις δεν έχουν υιοθετηθεί ακόμη από την Ευρωπαϊκή Ένωση.

**ΔΛΠ 1 (Τροποποιήσεις) “Γνωστοποιήσεις” (εφαρμόζεται στις ετήσιες λογιστικές περιόδους που ξεκινούν την ή μετά την 1η Ιανουαρίου 2016)**

Οι τροποποιήσεις διευκρινίζουν τις οδηγίες του ΔΛΠ 1 σχετικά με τις έννοιες της σημαντικότητας και της συγκέντρωσης, την παρουσίαση των μερικών αθροισμάτων, την δομή των οικονομικών καταστάσεων και τις γνωστοποιήσεις των λογιστικών πολιτικών. Οι τροποποιήσεις δεν έχουν υιοθετηθεί ακόμη από την Ευρωπαϊκή Ένωση.

**ΔΠΧΑ 10, ΔΠΧΑ 12 και ΔΛΠ 28 (Τροποποιήσεις) “Εταιρείες επενδύσεων: Εφαρμογή της απαλλαγής από την υποχρέωση ενοποίησης” (εφαρμόζεται στις ετήσιες λογιστικές περιόδους που ξεκινούν την ή μετά την 1η Ιανουαρίου 2016)**

Οι τροποποιήσεις διευκρινίζουν την εφαρμογή της απαλλαγής των εταιρειών επενδύσεων και των θυγατρικών τους από την υποχρέωση ενοποίησης. Οι τροποποιήσεις δεν έχουν υιοθετηθεί ακόμη από την Ευρωπαϊκή Ένωση.

**Ετήσιες Βελτιώσεις σε ΔΠΧΑ 2012 (εφαρμόζεται στις ετήσιες λογιστικές περιόδους που ξεκινούν την ή μετά την 1η Φεβρουαρίου 2015)**

Οι παρακάτω τροποποιήσεις περιγράφουν τις σημαντικότερες αλλαγές που υφίστανται σε ορισμένα ΔΠΧΑ ως επακόλουθο των αποτελεσμάτων του κύκλου 2010-12 του ετήσιου προγράμματος βελτιώσεων του ΣΔΛΠ.

**ΔΠΧΑ 2 «Παροχές που εξαρτώνται από την αξία των μετοχών»**

Η τροποποίηση διευκρινίζει τον ορισμό της ‘προϋπόθεσης κατοχύρωσης’ και ορίζει διακριτά τον ‘όρο απόδοσης’ και τον ‘όρο υπηρεσίας’.

**ΔΠΧΑ 3 «Συνενώσεις επιχειρήσεων»**

Η τροποποίηση διευκρινίζει πως η υποχρέωση για ενδεχόμενο τίμημα το οποίο πληροί τον ορισμό του χρηματοοικονομικού στοιχείου ταξινομείται ως χρηματοοικονομική υποχρέωση ή ως στοιχείο της καθαρής θέσης βάση των ορισμών του ΔΛΠ 32 «Χρηματοοικονομικά μέσα: Παρουσίαση». Επίσης διευκρινίζει πως κάθε ενδεχόμενο τίμημα, χρηματοοικονομικό και μη χρηματοοικονομικό, που δεν είναι στοιχείο της καθαρής θέσης επιμετράται στην εύλογη αξία μέσω των αποτελεσμάτων.

**ΔΠΧΑ 8 «Λειτουργικοί τομείς»**

Η τροποποίηση απαιτεί τη γνωστοποίηση των εκτιμήσεων της διοίκησης όσον αφορά την συνάθροιση των λειτουργικών τομέων.

**ΔΠΧΑ 13 «Επιμέτρηση εύλογης αξίας»**

Η τροποποίηση διευκρινίζει ότι το πρότυπο δεν αποκλείει τη δυνατότητα της επιμέτρησης βραχυπρόθεσμων απαιτήσεων και υποχρεώσεων στα ποσά των τιμολογίων σε περιπτώσεις όπου η επίπτωση της προεξόφλησης είναι ασήμαντη.

**ΔΛΠ 16 «Ενσώματα πάγια» και ΔΛΠ 38 «Άυλα περιουσιακά στοιχεία»**

(Τα ποσά παρουσιάζονται σε χιλιάδες Ευρώ εκτός εάν δηλώνεται διαφορετικά)

Και τα δύο πρότυπα τροποποιήθηκαν προκειμένου να διευκρινιστεί ο τρόπος με τον οποίο αντιμετωπίζονται η προ αποσβέσεων λογιστική αξία του περιουσιακού στοιχείου και οι συσσωρευμένες αποσβέσεις όταν μια οικονομική οντότητα ακολουθεί τη μέθοδο της αναπροσαρμογής.

ΔΛΠ 24 «Γνωστοποιήσεις συνδεδεμένων μερών»

Το πρότυπο τροποποιήθηκε προκειμένου να συμπεριλάβει ως συνδεδεμένο μέρος μία εταιρεία που παρέχει υπηρεσίες βασικού διοικητικού στελέχους στην οικονομική οντότητα ή στην μητρική εταιρεία της οικονομικής οντότητας.

**Ετήσιες βελτιώσεις σε ΔΠΧΑ 2014 (εφαρμόζεται στις ετήσιες λογιστικές περιόδους που ξεκινούν την ή μετά την 1 Ιανουαρίου 2016)**

Οι τροποποιήσεις που παρατίθενται παρακάτω περιγράφουν τις βασικές αλλαγές σε τέσσερα ΔΠΧΑ. Οι τροποποιήσεις δεν έχουν υιοθετηθεί ακόμη από την Ευρωπαϊκή Ένωση.

ΔΠΧΑ 5 «Μη κυκλοφορούντα περιουσιακά στοιχεία διακρατούμενα προς πώληση και διακοπείσες δραστηριότητες»

Η τροποποίηση διευκρινίζει πως όταν ένα περιουσιακό στοιχείο (ή ομάδα στοιχείων) αναταξινομείται από «διακρατούμενο προς πώληση» σε «διακρατούμενο προς διανομή», ή το αντίθετο, αυτό δεν αποτελεί αλλαγή στο σχέδιο για πώληση ή διανομή και δεν πρέπει να λογιστικοποιείται σαν αλλαγή.

ΔΠΧΑ 7 «Χρηματοοικονομικά μέσα: Γνωστοποιήσεις»

Η τροποποίηση προσθέτει συγκεκριμένες οδηγίες προκειμένου να βοηθήσει τη διοίκηση να προσδιορίσει εάν οι όροι μίας συμφωνίας για εξυπηρέτηση ενός χρηματοοικονομικού περιουσιακού στοιχείου το οποίο έχει μεταβιβαστεί συνιστούν συνεχιζόμενη ανάμειξη και διευκρινίζει πως οι επιπρόσθετες γνωστοποιήσεις που απαιτούνται βάσει της τροποποίησης του ΔΠΧΑ 7 «Γνωστοποιήσεις – Συμψηφισμός χρηματοοικονομικών περιουσιακών στοιχείων και υποχρεώσεων» δεν απαιτούνται για όλες τις ενδιάμεσες περιόδους, εκτός εάν απαιτείται από το ΔΛΠ 34.

ΔΛΠ 19 «Παροχές σε εργαζομένους»

Η τροποποίηση διευκρινίζει πως, όταν προσδιορίζεται το επιτόκιο προεξόφλησης για τις υποχρεώσεις παροχών προσωπικού μετά την έξοδο από την υπηρεσία, το σημαντικό είναι το νόμισμα στο οποίο παρουσιάζονται οι υποχρεώσεις και όχι η χώρα στην οποία αυτές προκύπτουν.

ΔΛΠ 34 «Ενδιάμεση χρηματοοικονομική αναφορά»

Η τροποποίηση διευκρινίζει την έννοια του «πληροφόρηση που γνωστοποιείται οπουδήποτε αλλού στην ενδιάμεση χρηματοοικονομική αναφορά» που αναφέρεται στο πρότυπο.

## **4. Διαχείριση χρηματοοικονομικού κινδύνου**

Ο Όμιλος εκτίθεται σε χρηματοοικονομικούς κινδύνους, όπως κινδύνους αγοράς (μεταβολές σε συναλλαγματικές ισοτιμίες, επιτόκια, τιμές αγοράς), πιστωτικό κίνδυνο και κίνδυνο ρευστότητας. Το γενικό πρόγραμμα διαχείρισης κινδύνων του Ομίλου εστιάζεται στη μη προβλεψιμότητα των χρηματοπιστωτικών αγορών και επιδιώκει να ελαχιστοποιήσει την ενδεχόμενη αρνητική τους επίδραση στη χρηματοοικονομική απόδοση του Ομίλου.

Η διαχείριση κινδύνων διεκπεραιώνεται από την κεντρική οικονομική υπηρεσία του Ομίλου, η οποία λειτουργεί με συγκεκριμένους κανόνες που έχουν εγκριθεί από το Διοικητικό Συμβούλιο. Το Διοικητικό Συμβούλιο παρέχει οδηγίες και κατευθύνσεις για την γενική διαχείριση του κινδύνου καθώς και ειδικές οδηγίες για τη διαχείριση συγκεκριμένων κινδύνων όπως ο συναλλαγματικός κίνδυνος, ο κίνδυνος επιτοκίου και ο πιστωτικός κίνδυνος.

(Τα ποσά παρουσιάζονται σε χιλιάδες Ευρώ εκτός εάν δηλώνεται διαφορετικά)

### **Μακροοικονομικές συνθήκες στην Ελλάδα - Έλεγχοι κεφαλαίων**

Το μακροοικονομικό και χρηματοοικονομικό περιβάλλον στην Ελλάδα έχει γίνει ευμετάβλητο. Οι κεφαλαιακοί έλεγχοι που επιβλήθηκαν στη χώρα την 28 Ιουνίου 2015, περιλαμβάνουν ένα ημερήσιο όριο για όλες τις αναλήψεις από ATM και περιορισμούς στις πληρωμές στο εξωτερικό, κατά συνέπεια, επηρεάζουν τις εγχώριες συναλλαγές και τις συναλλαγές με τους ξένους προμηθευτές και πιστωτές. Κατά συνέπεια, οι πελάτες λιανικής, οι πελάτες χονδρικής και ο δημόσιος τομέας είναι πιθανό να καθυστερήσουν τις πληρωμές των υποχρεώσεών τους, επηρεάζοντας αρνητικά τη ρευστότητα του Ομίλου και της Εταιρείας. Τέλος, οι λειτουργίες του Ομίλου και της Εταιρείας στην Ελλάδα εξαρτώνται σε σημαντικό βαθμό από ξένους προμηθευτές. Υποθέτοντας ότι οι έλεγχοι κεφαλαίων που έχουν επιβληθεί επί του παρόντος θα παραμείνουν σε ισχύ, ο Όμιλος και η Εταιρεία θα πρέπει να ζητούν έγκριση από τις αρμόδιες αρχές για να χρησιμοποιήσουν ταμειακά διαθέσιμα και ταμειακά ισοδύναμα που διακρατούνται στην Ελλάδα προκειμένου να εξυπηρετήσουν τις πληρωμές προμηθευτών εκτός Ελλάδος. Η αστάθεια του ελληνικού τραπεζικού τομέα που είχε ως αποτέλεσμα την επιβολή ελέγχων κεφαλαίων έχει δημιουργήσει μια ακόμα πιο αβέβαιη οικονομική κατάσταση στην Ελλάδα, η οποία μπορεί να επηρεάσει την λειτουργία, τη δραστηριότητα, την οικονομική κατάσταση και τις προοπτικές του Ομίλου και της Εταιρείας.

Στις 12 Ιουλίου 2015, η Σύνοδος Κορυφής της Ευρωζώνης συμφώνησε να εξετάσει το αίτημα της Ελλάδας για οικονομική βοήθεια από τον Ευρωπαϊκό Μηχανισμό Σταθερότητας («ESM») ύψους Ευρώ 86 δις, με την προϋπόθεση ότι οι ελληνικές αρχές θα νομοθετήσουν μια πρώτη δέσμη μέτρων ("προαπαιτούμενα"). Μέχρι τις 23 Ιουλίου 2015, το ελληνικό κοινοβούλιο ενέκρινε τα συμφωνημένα προαπαιτούμενα με αποτέλεσμα να ολοκληρωθεί εντός του Αυγούστου και η συμφωνία με τους Ευρωπαίους εταίρους για το τρίτο πακέτο διάσωσης. Με την σύναψη της συμφωνίας απεφεύχθη η στάση πληρωμών και η έξοδος της χώρας από το Ευρώ, και με την υιοθέτησή της, μαζί με μία σειρά 58 προαπαιτούμενων μέτρων, από την ελληνική Βουλή στις 14 Αυγούστου 2015 με ισχυρή πλειοψηφία, επισφραγίσθηκε η εθνική δέσμευση για την υλοποίηση του Προγράμματος Προσαρμογής. Από τις εθνικές εκλογές που θα λάβουν χώρα στα τέλη του Σεπτεμβρίου 2015, είναι αναγκαίο να προκύψει μία ισχυρή κυβέρνηση μεταξύ των κομμάτων που εψήφισαν στη Βουλή υπέρ της συμφωνίας, ικανή να αναλάβει την έγκαιρη εφαρμογή των μέτρων ώστε να διασφαλισθεί η ομαλή χρηματοδότηση της χώρας και, έτσι, να δοθεί η δυνατότητα στην ιδιωτική οικονομία να ανακάμψει.

Παρά το ασταθές περιβάλλον, με βάση την εκτίμηση της Διοίκησης, δεν αναμένεται σημαντική αρνητική επίπτωση στις δραστηριότητες του Ομίλου στην Ελλάδα μεσομακροπρόθεσμα. Παρόλα αυτά, η Διοίκηση έχει αξιολογήσει ότι απαιτούνται πρόσθετες προβλέψεις απομείωσης των περιουσιακών στοιχείων του Ομίλου την 30 Ιουνίου 2015. Για τον παραπάνω λόγο καταχωρήθηκαν μέσω των αποτελεσμάτων της κλειόμενης περιόδου απομειώσεις σε ενσώματα και άυλα περιουσιακά στοιχεία ύψους ευρώ 3.731 χιλ..

Πιο συγκεκριμένα ο Όμιλος εξέτασε και έχει επαρκή ικανότητα σχετικά με :

- Την ικανότητα του να αποπληρώσει ή να αναχρηματοδοτήσει τον υφιστάμενο δανεισμό του καθώς αφενός υπάρχουν επαρκή ταμειακά διαθέσιμα αφετέρου δεν είναι εκτεθειμένος σε σημαντικό βραχυπρόθεσμο δανεισμό.
- Την ανακτησιμότητα των εμπορικών απαιτήσεων δεδομένης της αυστηρής πιστοδοτικής πολιτικής που εφαρμόζει και της ανά περίπτωση ασφάλειας πιστώσεων.
- Τη διασφάλιση του ύψους των πωλήσεων λόγω της διασποράς των δραστηριοτήτων του.
- Την ανακτησιμότητα της αξίας των ενσωμάτων και άυλων περιουσιακών στοιχείων καθώς ο Όμιλος προσαρμόζει τουλάχιστον ετησίως τις εν λόγω αξίες με βάση την εύλογη αξία τους.

Επιπλέον στο βαθμό που η τρέχουσα αρνητική οικονομική συγκυρία εξακολουθήσει ή επιδεινωθεί, ενδεχομένως να ανακύψουν κίνδυνοι σχετικοί με :

- Την περαιτέρω εξασθένηση της καταναλωτικής ζήτησης για προϊόντα και υπηρεσίες των εταιρειών του Ομίλου.

(Τα ποσά παρουσιάζονται σε χιλιάδες Ευρώ εκτός εάν δηλώνεται διαφορετικά)

- Τη δυνατότητα εισαγωγών επαρκών ποσοτήτων προϊόντων και υπηρεσιών από το εξωτερικό λόγω της επιβολής των κεφαλαιακών ελέγχων στις τράπεζες (Capital control).
- Ως αποτέλεσμα του παραπάνω, τη δυνατότητα των προμηθευτών εσωτερικού να ανταποκριθούν στις παραδόσεις τους προς τις εταιρείες του Ομίλου.
- Την αποτίμηση και πιθανή απομείωση περιουσιακών στοιχείων ενεργητικού.

### **Χρηματοοικονομικοί κίνδυνοι**

#### **(α) Πιστωτικός κίνδυνος από πωλήσεις επί πιστώσει**

Ο πιστωτικός κίνδυνος συνίσταται στην πιθανότητα κάποιος αντισυμβαλλόμενος να προκαλέσει στον Όμιλο και στην Εταιρεία οικονομική ζημιά εξαιτίας της αθέτησης των συμβατικών του υποχρεώσεων. Ο μέγιστος πιστωτικός κίνδυνος στον οποίο είναι εκτεθειμένοι ο Όμιλος και η Εταιρεία, κατά την ημερομηνία κατάρτισης των οικονομικών καταστάσεων, είναι η λογιστική αξία των χρηματοοικονομικών περιουσιακών τους στοιχείων.

Τα χρηματοοικονομικά στοιχεία που έχουν κατηγοριοποιηθεί ως διαθέσιμα προς πώληση αφορούν τοποθετήσεις σε αμοιβαία κεφάλαια και άλλα χρεόγραφα. Αυτές οι κατηγορίες χρηματοοικονομικών περιουσιακών στοιχείων εκτιμούνται ότι δεν εκθέτουν τον Όμιλο και την Εταιρεία σε σημαντικό πιστωτικό κίνδυνο.

Οι αθετημένες πληρωμές από πελάτες είναι μέγεθος το οποίο μπορεί ενδεχόμενα να επηρεάσει αρνητικά την ομαλή ρευστότητα του Ομίλου και της Εταιρείας. Ο Όμιλος έχει θεσπίσει και εφαρμόζει αυστηρές διαδικασίες πιστωτικού ελέγχου με στόχο την ελαχιστοποίηση των επισφαλειών και την άμεση κάλυψη των απαιτήσεων με αξιόγραφα. Ο εμπορικός κίνδυνος είναι σχετικά μικρός, διότι οι πωλήσεις είναι κατανομημένες σε μεγάλο αριθμό πελατών. Οι πωλήσεις χονδρικής γίνονται κυρίως σε πελάτες με αξιολογημένο ιστορικό πιστώσεων. Από τη Διεύθυνση Πιστωτικού Ελέγχου ορίζονται πιστωτικά όρια ανά πελάτη και εφαρμόζονται συγκεκριμένοι όροι πωλήσεων και εισπράξεων. Όπου αυτό είναι δυνατόν ζητούνται εμπράγματα ή άλλες εξασφαλίσεις. Επιπλέον ένα σημαντικό τμήμα των πωλήσεων του Ομίλου κυρίως διαμέσου των θυγατρικών ACS, Quest on Line, iStorm και Cardlink διενεργούνται με καθεστώς «για μετρητοίς» με συνέπεια για αυτές τις συναλλαγές να μην υπάρχει έκθεση σε πιστωτικό κίνδυνο. Επίσης διαμέσου του ομίλου της Quest Energy ο Όμιλος πραγματοποιεί πωλήσεις προς φορέα του Ελληνικού δημοσίου. Τέλος όλες οι εταιρείες του Ομίλου έχουν διενεργήσει επαρκείς προβλέψεις για ενδεχόμενες επισφαλείς εμπορικές απαιτήσεις κατά περίπτωση. Τα ταμειακά διαθέσιμα και ταμειακά ισοδύναμα θεωρούνται επίσης στοιχεία με υψηλό πιστωτικό κίνδυνο, καθώς οι τρέχουσες μακροοικονομικές συνθήκες στην Ελλάδα ασκούν σημαντική πίεση στις εγχώριες τράπεζες. Το μεγαλύτερο μέρος των ταμειακών διαθεσίμων του Ομίλου είναι επενδυμένα σε αντισυμβαλλόμενους με υψηλή πιστοληπτική αξιολόγηση και για μικρό χρονικό διάστημα.

#### **(β) Κίνδυνος ρευστότητας**

Ο κίνδυνος ρευστότητας διατηρείται σε σχετικά χαμηλά επίπεδα έχοντας ικανά ταμειακά διαθέσιμα και διαθέτοντας επαρκή πιστωτικά όρια με τις συνεργαζόμενες τράπεζες. Επιπλέον το μεγαλύτερο τμήμα του τραπεζικού δανεισμού του Ομίλου αφορά σε μακροπρόθεσμες χρηματοδοτήσεις. Ωστόσο οι δυσμενείς συνθήκες στο Ελληνικό τραπεζικό σύστημα, στον βαθμό που διατηρηθούν, ενδέχεται να επηρεάσουν σημαντικά την διαθεσιμότητα πρόσθετης χρηματοδότησης για την ανάπτυξη των δραστηριοτήτων μας. Επιπλέον πρόσθετος έμμεσος κίνδυνος λόγω της έλλειψης τραπεζικής χρηματοδότησης είναι το γεγονός ότι ενδεχομένως να υπάρξει αρνητικός επηρεασμός στην δυνατότητα των πελατών μας είτε να αποπληρώνουν εμπρόθεσμα τις υποχρεώσεις τους προς τις εταιρείες του Ομίλου είτε να διατηρούν τα τρέχοντα επίπεδα της ζήτησης προϊόντων και υπηρεσιών. Για την παρακολούθηση και αντιμετώπιση του κινδύνου ρευστότητας, ο Όμιλος ετοιμάζει προβλέψεις ταμειακών ροών σε τακτική βάση.

#### **(γ) Κίνδυνος αγοράς**

Ο κίνδυνος αγοράς δημιουργείται από το ενδεχόμενο οι αλλαγές στις τιμές της αγοράς, όπως σε συναλλαγματικές ισοτιμίες, επιτόκια και τιμές μετοχών, να επηρεάσουν τη διακύμανση της αξίας των χρηματοοικονομικών μέσων που κατέχουν ο Όμιλος και η Εταιρεία. Η διαχείριση του κινδύνου της αγοράς συνίσταται στην προσπάθεια του Ομίλου και της Εταιρείας να διαχειρίζονται και να ελέγχουν την έκθεσή τους σε αποδεκτά όρια.

(Τα ποσά παρουσιάζονται σε χιλιάδες Ευρώ εκτός εάν δηλώνεται διαφορετικά)

Οι επιμέρους κίνδυνοι που συνθέτουν τον κίνδυνο αγοράς και οι πολιτικές διαχείρισής τους από τον Όμιλο και την Εταιρεία περιγράφονται παρακάτω:

#### i. Κίνδυνος διακύμανσης επιτοκίων

Ο κίνδυνος διακύμανσης επιτοκίων συνίσταται στην πιθανότητα η εύλογη αξία των μελλοντικών χρηματοροών ενός χρηματοοικονομικού περιουσιακού στοιχείου να παρουσιάσει διακυμάνσεις εξαιτίας μεταβολών στα επιτόκια της αγοράς. Η έκθεση του Ομίλου στον κίνδυνο μεταβολής των επιτοκίων σχετίζεται πρωταρχικά με το μακροπρόθεσμο δανεισμό του Ομίλου. Ο Όμιλος διαχειρίζεται τον κίνδυνο διακύμανσης επιτοκίων μέσω δανείων κυμαινόμενου επιτοκίου τα οποία μπορούν να μετατραπούν σε σταθερού επιτοκίου αν χρειαστεί. Ο Όμιλος χρησιμοποιεί χρηματοοικονομικά παράγωγα ανταλλαγής επιτοκίων μέσω της έμμεσης θυγατρικής "Quest Solar ΑΕ" για τη διασφάλιση του ομολογιακού δανείου που διηρεί η τελευταία. Ο κίνδυνος μεταβολής των επιτοκίων προέρχεται κυρίως από τα μακροπρόθεσμα δάνεια. Δάνεια με σταθερό επιτόκιο εκθέτουν τον όμιλο σε κίνδυνο ταμειακών ροών. Δάνεια με σταθερό επιτόκιο εκθέτουν τον Όμιλο σε κίνδυνο μεταβολής της εύλογης αξίας.

#### ii. Συναλλαγματικός κίνδυνος

Ο Όμιλος δραστηριοποιείται στην Ευρώπη και συνεπώς το μεγαλύτερο μέρος των συναλλαγών του Ομίλου διεξάγεται σε Ευρώ. Μέρος όμως των αγορών εμπορευμάτων του Ομίλου γίνεται σε Δολάριο Αμερικής. Η γρήγορη πληρωμή των προμηθευτών αυτών μειώνει σημαντικά το συναλλαγματικό κίνδυνο. Ο Όμιλος κατά περίπτωση προαγοράζει συνάλλαγμα και κατά πάγια τακτική δεν συνάπτει συμβόλαια μελλοντικής εκπλήρωσης συναλλάγματος με εξωτερικούς αντισυμβαλλόμενους.

#### (δ) Διαχείριση Κεφαλαίου

Ο πρωταρχικός στόχος του Ομίλου και της Εταιρείας σχετικά με τη διαχείριση του κεφαλαίου είναι η διασφάλιση της διατήρησης ισχυρής πιστοληπτικής ικανότητας και υγιών κεφαλαιακών δεικτών με σκοπό την υποστήριξη της επιχειρησιακής λειτουργίας τους και τη μεγιστοποίηση της αξίας προς όφελος των μετόχων.

Ο Όμιλος και η Εταιρεία διαχειρίζονται την κεφαλαιακή διάρθρωση και πραγματοποιούν προσαρμογές προκειμένου να εναρμονίζονται με τις αλλαγές στο οικονομικό περιβάλλον. Για τη διατήρηση ή την προσαρμογή της κεφαλαιακής διάρθρωσης, ο Όμιλος και η Εταιρεία ενδέχεται να προσαρμόσουν την πληρωμή μερίσματος στους μετόχους, να επιστρέψουν κεφάλαιο στους μετόχους ή να εκδώσουν νέες μετοχές.

Ένα σημαντικό μέσο για τη διαχείριση κεφαλαίου είναι η χρήση του δείκτη μόχλευσης (ο δείκτης του καθαρού δανεισμού προς τα ίδια κεφάλαια), ο οποίος παρακολουθείται σε επίπεδο Ομίλου. Στον υπολογισμό του καθαρού δανεισμού περιλαμβάνονται τα τοκοφόρα δάνεια και ομόλογα, μείον τα ταμειακά διαθέσιμα και ταμειακά ισοδύναμα.

Από τον παρακάτω πίνακα, παρατηρείται ο δείκτης μόχλευσης το 2015 σε σύγκριση με το 2014 :

	Ο ΟΜΙΛΟΣ	
	30/06/2015	31/12/2014
Σύνολο δανειακών υποχρεώσεων (Σημείωση 16)	53.217	31.764
Μείον :		
Καθαρά ταμειακά διαθέσιμα	(35.425)	(27.549)
<b>Καθαρό ποσό δανεισμού / ταμειακών διαθεσίμων</b>	<b>17.792</b>	<b>4.215</b>
<b>Σύνολο ιδίων κεφαλαίων</b>	<b>168.477</b>	<b>167.569</b>
<b>Συνολικά απασχολούμενα κεφάλαια</b>	<b>186.269</b>	<b>171.784</b>
<b>Συντελεστής μόχλευσης</b>	<b>9,55%</b>	<b>2,45%</b>

(Τα ποσά παρουσιάζονται σε χιλιάδες Ευρώ εκτός εάν δηλώνεται διαφορετικά)

### (ε) Προσδιορισμός των ευλόγων αξιών

Προσδιορισμός των ευλόγων αξιών

Ο Όμιλος χρησιμοποιεί την παρακάτω ιεραρχία για τον καθορισμό και τη γνωστοποίηση της εύλογης αξίας των χρηματοοικονομικών μέσων ανά τεχνική αποτίμησης:

Επίπεδο 1: διαπραγματεύσιμες (μη προσαρμοσμένες) τιμές σε ενεργές αγορές για όμοια περιουσιακά στοιχεία ή υποχρεώσεις.

Επίπεδο 2: λοιπές τεχνικές για τις οποίες όλες οι εισροές που έχουν σημαντική επίδραση στην καταγεγραμμένη εύλογη αξία είναι παρατηρήσιμες, είτε άμεσα είτε έμμεσα.

Επίπεδο 3: τεχνικές που χρησιμοποιούν εισροές που έχουν σημαντική επίδραση στην καταγεγραμμένη εύλογη αξία και δε βασίζονται σε παρατηρήσιμα δεδομένα της αγοράς.

Κατά τη διάρκεια της περιόδου δεν υπήρξαν μεταφορές μεταξύ των Επιπέδων 1 και 2, ούτε μεταφορές εντός και εκτός του Επιπέδου 3 για τη μέτρηση της εύλογης αξίας.

Στους παρακάτω πίνακες παρουσιάζεται μια σύγκριση των λογιστικών αξιών των χρηματοοικονομικών στοιχείων του Ομίλου και της Εταιρείας που διακρατούνται στο αποσβεσμένο κόστος και των ευλόγων αξιών τους:

30/6/2015

#### Λογιστικές Πρακτικές

#### ΑΠΑΙΤΗΣΕΙΣ ΟΠΩΣ ΣΤΟΝ ΙΣΟΛΟΓΙΣΜΟ

	Δάνεια & απαιτήσεις	Απαιτήσεις σε εύλογη αξία μέσω της ΚΑΧ	Παράγωγα για ανπιστάθμιση	ΔΠΠ	Σύνολο
ΔΠΠ χρηματοοικονομικά στοιχεία				15.333	15.333
Παράγωγα χρηματοοικονομικά στοιχεία					-
Πελάτες & άλλες απαιτήσεις	84.081				84.081
Χρηματοοικονομικά στοιχεία μέσω ΚΑΧ		14			14
Μετρητά και ισοδύναμα	35.425				35.425
	<b>119.506</b>	<b>14</b>	<b>-</b>	<b>15.333</b>	<b>134.853</b>

#### ΥΠΟΧΡΕΩΣΕΙΣ ΟΠΩΣ ΣΤΟΝ ΙΣΟΛΟΓΙΣΜΟ

	Υποχρεώσεις σε εύλογη αξία μέσω της ΚΑΧ	Παράγωγα για ανπιστάθμιση	Άλλες υποχρεώσεις & Αναπόσβεστο Κόστος	Σύνολο
Δανεισμός			53.218	53.218
Παράγωγα χρηματοοικονομικά στοιχεία		1.419		1.419
	<b>-</b>	<b>1.419</b>	<b>53.218</b>	<b>54.637</b>

(Τα ποσά παρουσιάζονται σε χιλιάδες Ευρώ εκτός εάν δηλώνεται διαφορετικά)

31/12/2014

**Λογιστικές Πρακτικές**
**ΑΠΑΙΤΗΣΕΙΣ ΟΠΩΣ ΣΤΟΝ ΙΣΟΛΟΓΙΣΜΟ**

	Δάνεια & απαιτήσεις	Απαιτήσεις σε εύλογη αξία μέσω της ΚΑΧ	Παράγωγα για αντιστάθμιση	ΔΠΠ	Σύνολο
ΔΠΠ χρηματοοικονομικά στοιχεία	-	-	-	25.806	<b>25.806</b>
Παράγωγα χρηματοοικονομικά στοιχεία	-	-	98	-	<b>98</b>
Πελάτες & άλλες απαιτήσεις	86.505	-	-	-	<b>86.505</b>
Χρηματοοικονομικά στοιχεία μέσω ΚΑΧ	-	14	-	-	<b>14</b>
Μετρητά και ισοδύναμα	27.549	-	-	-	<b>27.549</b>
	<b>114.054</b>	<b>14</b>	<b>98</b>	<b>25.806</b>	<b>139.972</b>

Υποχρεώσεις σε εύλογη αξία μέσω της ΚΑΧ	Παράγωγα για αντιστάθμιση	Άλλες υποχρεώσεις & Αναπόσβεστο Κόστος	Σύνολο
---	---------------------------	--	--------

**ΥΠΟΧΡΕΩΣΕΙΣ ΟΠΩΣ ΣΤΟΝ ΙΣΟΛΟΓΙΣΜΟ**

Δανεισμός	-	-	31.764	<b>31.764</b>
Παράγωγα χρηματοοικονομικά στοιχεία	-	1.676	-	<b>1.676</b>
	-	<b>1.676</b>	<b>31.764</b>	<b>33.439</b>

Η εύλογη αξία των ταμειακών διαθεσίμων και ταμειακών ισοδύναμων, των πελατών, των ταμειακών διαθεσίμων, και των προμηθευτών προσεγγίζει τις λογιστικές τους αξίες. Η εύλογη αξία των λοιπών χρηματοοικονομικών περιουσιακών στοιχείων και χρηματοοικονομικών υποχρεώσεων, προσδιορίζεται με βάση την προεξόφληση των μελλοντικών ταμειακών ροών χρησιμοποιώντας άμεσα ή έμμεσα παρατηρήσιμα στοιχεία και περιλαμβάνονται στο Επίπεδο 2 της ιεραρχίας εύλογης αξίας.

Την 30 Ιουνίου 2015, ο Όμιλος και η Εταιρεία κατείχαν τα παρακάτω χρηματοοικονομικά μέσα που αποτιμώνται στην εύλογη αξία:

Ο ΟΜΙΛΟΣ	
30/06/2015	31/12/2014

**Διαθέσιμα προς πώληση χρηματοοικονομικά στοιχεία**

Ομόλογα κρατών Ε.Ε.	-	7.503
Αμοιβαία κεφάλαια χαμηλού κινδύνου	9.536	12.500
Επενδύσεις σε μη εισηγμένες εταιρείες	5.797	5.803
<b>Σύνολο</b>	<b>15.333</b>	<b>25.806</b>

**5. Σημαντικές λογιστικές εκτιμήσεις και παραδοχές**

Η Εταιρεία και ο Όμιλος προβαίνει σε εκτιμήσεις και παραδοχές που σχετίζονται με το μέλλον. Συνεπώς οι εκτιμήσεις αυτές εξ ορισμού σπάνια θα ταυτίζονται με τα πραγματικά γεγονότα. Οι εκτιμήσεις και υποθέσεις που συνεπάγονται σημαντικό κίνδυνο επανεκτίμησης στη λογιστική αξία των στοιχείων του ενεργητικού και παθητικού στη επόμενη περίοδο αναφέρονται κατωτέρω.

Οι εκτιμήσεις και παραδοχές συνεχώς επανεκτιμώνται και βασίζονται στην εμπειρία του παρελθόντος όπως προσαρμόζεται σύμφωνα με τις τρέχουσες συνθήκες αγοράς και άλλους παράγοντες περιλαμβανομένων προσδοκιών για μελλοντικά γεγονότα τα οποία θεωρούνται λογικά υπό τις παρούσες συνθήκες.

(Τα ποσά παρουσιάζονται σε χιλιάδες Ευρώ εκτός εάν δηλώνεται διαφορετικά)

**(α) Φόρος εισοδήματος**

Η Εταιρεία υπόκειται σε φορολόγηση και απαιτείται κρίση για τον προσδιορισμό της πρόβλεψης για φόρο εισοδήματος. Υπάρχουν πολλές συναλλαγές και υπολογισμοί για τους οποίους ο τελικός προσδιορισμός του φόρου είναι αβέβαιος. Η Εταιρεία αναγνωρίζει υποχρεώσεις από αναμενόμενους φορολογικούς ελέγχους, βάσει εκτιμήσεων για το ενδεχόμενο επιβολής επιπλέον φόρων. Εάν το τελικό αποτέλεσμα του ελέγχου είναι διαφορετικό από το αρχικώς αναγνωρισθέν, η διαφορά θα επηρεάσει τον φόρο εισοδήματος και την πρόβλεψη για αναβαλλόμενη φορολογία της περιόδου.

**(β) Εκτίμηση απομείωσης απαιτήσεων πελατών**

Η Εταιρεία εξετάζει τα ληξιπρόθεσμα υπόλοιπα των πελατών και κατά πόσο υπερβαίνουν την πιστωτική πολιτική. Η Εταιρεία προβαίνει σε απομείωση των επισφαλών υπολοίπων και δημιουργεί αντίστοιχη πρόβλεψη βάση εκτιμήσεων. Οι εκτιμήσεις που γίνονται αφορούν τον χρονισμό και το ύψος αποπληρωμής των απαιτήσεων καθώς και τυχόν εξασφαλίσεις των απαιτήσεων που έχουν ληφθεί. Ειδικότερα και για όποιες περιπτώσεις υπάρχουν εξασφαλίσεις, η Εταιρεία προβαίνει σε δημιουργία πρόβλεψης επισφάλειας σε ποσοστό μικρότερο του 100% της απαίτησης ανάλογα την περίπτωση. Οι εκτιμήσεις εμπεριέχουν βαθμό υποκειμενικότητας και απαιτούν την κρίση της Διοίκησης.

**(γ) Εκτίμηση απομείωσης μη χρηματοοικονομικών περιουσιακών στοιχείων**

Η Εταιρεία εξετάζει ετησίως εάν τα μη χρηματοοικονομικά περιουσιακά της στοιχεία έχουν υποστεί οποιαδήποτε απομείωση, σύμφωνα με τη λογιστική πρακτική. Τα ανακτήσιμα ποσά των μονάδων δημιουργίας χρηματορρών έχουν καθοριστεί με βάση την αξία σε χρήση (value in use). Αυτοί οι υπολογισμοί απαιτούν τη χρήση εκτιμήσεων.

**(δ) Συνταξιοδοτικά προγράμματα**

Η παρούσα αξία των συνταξιοδοτικών παροχών βασίζεται σε έναν αριθμό παραγόντων που προσδιορίζονται με τη χρήση αναλογιστικών μεθόδων και παραδοχών. Μία τέτοια αναλογιστική παραδοχή είναι και το επιτόκιο προεξόφλησης που χρησιμοποιείται για τον υπολογισμό του κόστους της παροχής.

Η Εταιρεία καθορίζει το κατάλληλο επιτόκιο προεξόφλησης στο τέλος κάθε χρήσης. Αυτό ορίζεται ως το επιτόκιο το οποίο θα έπρεπε να χρησιμοποιηθεί ώστε να προσδιοριστεί η παρούσα αξία των μελλοντικών ταμειακών ροών, οι οποίες αναμένεται να απαιτηθούν για την κάλυψη των υποχρεώσεων των συνταξιοδοτικών προγραμμάτων. Για τον καθορισμό του κατάλληλου επιτόκιο προεξόφλησης, η Εταιρεία χρησιμοποιεί το επιτόκιο των χαμηλού ρίσκου εταιρικών ομολογιών, τα οποία μετατρέπονται στο νόμισμα στο οποίο η υποχρέωση θα πληρωθεί, και των οποίων η ημερομηνία λήξης πλησιάζει εκείνη της σχετικής συνταξιοδοτικής υποχρέωσης.

Άλλες σημαντικές παραδοχές των υποχρεώσεων συνταξιοδοτικών παροχών βασίζονται μερικώς στις τρέχουσες συνθήκες αγοράς.

**(ε) Προβλέψεις για επίδικες υποθέσεις**

Η Εταιρεία έχει εκκρεμείς δικαστικές υποθέσεις. Η Διοίκηση αξιολογεί την έκβαση των υποθέσεων και, εάν υπάρχει πιθανότητα αρνητικής έκβασης τότε η Εταιρεία προβαίνει στο σχηματισμό των απαραίτητων προβλέψεων. Οι προβλέψεις, όπου απαιτούνται, υπολογίζονται με βάση την παρούσα αξία των εκτιμήσεων της διοίκησης για τη δαπάνη που θα χρειαστεί για την διευθέτηση των αναμενόμενων υποχρεώσεων κατά την ημερομηνία του Ισολογισμού. Η παρούσα αξία βασίζεται σε έναν αριθμό παραγόντων που απαιτεί την άσκηση κρίσης.



(Τα ποσά παρουσιάζονται σε χιλιάδες Ευρώ εκτός εάν δηλώνεται διαφορετικά)

## 6. Πληροφόρηση κατά τομέα

### Πρωτεύων τύπος πληροφόρησης – επιχειρηματικοί τομείς

Για λόγους διοικητικής πληροφόρησης ο Όμιλος είναι οργανωμένος σε πέντε βασικούς επιχειρηματικούς τομείς:

- (1) Υπηρεσίες και εξοπλισμός πληροφορικής
- (2) Υπηρεσίες και εξοπλισμός πληροφορικής – προϊόντα Apple
- (3) Ταχυδρομικές υπηρεσίες
- (4) Παραγωγή ενέργειας από ΑΠΕ
- (5) Διαχείριση ηλεκτρονικών συναλλαγών

Η διοίκηση παρακολουθεί τα οικονομικά αποτελέσματα του κάθε επιχειρηματικού τομέα ξεχωριστά. Οι ανωτέρω επιχειρηματικοί τομείς διοικούνται ανεξάρτητα μεταξύ τους. Οι λειτουργικοί τομείς παρουσιάζονται με τρόπο που συνάδει με την εσωτερική πληροφόρηση που παρέχεται στους επικεφαλής λήψης επιχειρηματικών αποφάσεων των τομέων. Οι επικεφαλής λήψης των επιχειρηματικών αποφάσεων είναι υπεύθυνοι για την κατανομή των πόρων και την αξιολόγηση της απόδοσης των επιχειρηματικών τομέων.

Στα μη κατανεμηθέντα περιλαμβάνεται κυρίως η δραστηριότητα της Εταιρείας.

Κατόπιν της εξαγοράς της εταιρείας «Cardlink A.E.» εντός του Ιανουαρίου 2015 η διοίκηση του Ομίλου αποφάσισε την κατηγοριοποίηση της τελευταίας σε νέο τομέα επιχειρηματικής δραστηριότητας με την επωνυμία «Διαχείριση ηλεκτρονικών συναλλαγών».

Τα αποτελέσματα κατά τομέα για τους 6 μήνες έως 30 Ιουνίου 2015 και 30 Ιουνίου 2014 έχουν ως εξής:

6 μήνες έως 30 Ιουνίου 2015

	Πληροφορική	Διανομή προϊόντων APPLE	Ταχυδρομικές δραστηριότητες	Παραγωγή Ενέργειας από ΑΠΕ	Διαχείριση ηλεκτρονικών συναλλαγών	Μη κατανεμηθέντα	Σύνολο
Συνολικές μεικτές πωλήσεις ανά τομέα	94.650	28.634	39.957	3.635	5.585	-	172.461
Εσωτερικές πωλήσεις μεταξύ τομέων	(5.483)	(4.674)	(389)	(70)	-	-	(10.616)
<b>Σύνολο Πωλήσεων</b>	<b>89.167</b>	<b>23.960</b>	<b>39.567</b>	<b>3.565</b>	<b>5.585</b>	<b>-</b>	<b>161.845</b>
Αποτελέσματα εκμετάλλευσης	(3.094)	589	2.991	1.759	134	40	2.419
Χρηματοοικονομικά (έξοδα) / έσοδα	(394)	(142)	(566)	(592)	(377)	(1)	(2.073)
Κέρδη/ Ζημιές από συγγενείς επιχειρήσεις	(64)	-	-	(4)	30	-	(38)
<b>Κέρδη προ φόρων</b>	<b>(3.552)</b>	<b>447</b>	<b>2.424</b>	<b>1.163</b>	<b>(213)</b>	<b>40</b>	<b>309</b>
Φόρος εισοδήματος (Σημ 20)							(978)
<b>Καθαρά κέρδη/ (ζημιές) περιόδου μετά φόρων από συνεχιζόμενες δραστηριότητες</b>							<b>(669)</b>

(Τα ποσά παρουσιάζονται σε χιλιάδες Ευρώ εκτός εάν  
δηλώνεται διαφορετικά)

6 μήνες έως 30 Ιουνίου 2014

	Πληροφορική	Διανομή προϊόντων APPLE	Ταχυδρομικές δραστηριότητες	Παραγωγή Ενέργειας από ΑΠΕ	Μη κατανεμηθέντα	Σύνολο
Συνολικές μεικτές πωλήσεις ανά τομέα	93.640	23.984	39.083	2.229	-	158.935
Εσωτερικές πωλήσεις μεταξύ τομέων	(5.722)	(3.879)	(267)	(88)	-	(9.955)
<b>Σύνολο Πωλήσεων</b>	<b>87.918</b>	<b>20.105</b>	<b>38.817</b>	<b>2.141</b>	-	<b>148.981</b>
Αποτελέσματα εκμετάλλευσης	2.869	458	2.370	376	778	6.851
Χρηματοοικονομικά (έξοδα) / έσοδα	(559)	(183)	64	(647)	(100)	(1.424)
Κέρδη/ Ζημιές από συγγενείς επιχειρήσεις	4	-	-	(15)	-	(11)
<b>Κέρδη / (Ζημιές) προ φόρων</b>	<b>2.314</b>	<b>275</b>	<b>2.434</b>	<b>(286)</b>	<b>679</b>	<b>5.416</b>
Φόρος εισοδήματος (Σημ 20)						(1.229)
<b>Καθαρά κέρδη/ (ζημιές) περιόδου μετά φόρων από συνεχιζόμενες δραστηριότητες</b>						<b>4.187</b>

Τα οικονομικά αποτελέσματα της κλειόμενης περιόδου έχουν επιβαρυνθεί με απομειώσεις ενσώματων και αύλων περιουσιακών στοιχείων ύψους ευρώ 3.731 χιλ..

Τα οικονομικά αποτελέσματα της αντίστοιχης περιόδου της προηγούμενης χρήσης 2014 του επιχειρηματικού κλάδου «Παραγωγή ενέργειας από ΑΠΕ» επιβαρύνθηκαν κατά το ποσό των € 2.038 χιλ. στις πωλήσεις και € 1.496 χιλ. στα αποτελέσματα προ φόρων τόκων και αποσβέσεων, λόγω της έκδοσης πιστωτικών τιμολογίων βάση των διατάξεων του ν. 4254/07.04.2014, που αφορούν εκπτώσεις επί της συνολικής αξίας της πωληθείσας ενέργειας της περιόδου 1.1.2013 έως και 31.12.2013.

Οι μεταβιβάσεις και οι συναλλαγές μεταξύ των τομέων πραγματοποιούνται με πραγματικούς εμπορικούς όρους και συνθήκες, σύμφωνα με αυτά που ισχύουν για συναλλαγές με τρίτους.

(Τα ποσά παρουσιάζονται σε χιλιάδες Ευρώ εκτός εάν δηλώνεται διαφορετικά)

## 7. Ενσώματα Πάγια

### Ο ΟΜΙΛΟΣ

	Οικόπεδα & Κτίρια	Μεταφορικά μέσα & μηχ/κός εξοπλισμός	Υπό κατασκευή κτίρια	Έπιπλα και εξαρτήματα	Σύνολο
<b>Υπόλοιπο 1 Ιανουαρίου 2014</b>	<b>56.878</b>	<b>34.440</b>	<b>5.423</b>	<b>28.043</b>	<b>124.784</b>
Προσθήκες	484	320	-	2.772	3.577
Πωλήσεις / διαγραφές	-	(19)	-	(887)	(906)
Ανακατανομές	-	-	-	-	-
<b>Υπόλοιπο 31 Δεκεμβρίου 2014</b>	<b>57.362</b>	<b>34.741</b>	<b>5.423</b>	<b>29.928</b>	<b>127.455</b>
<b>Συσσωρευμένες αποσβέσεις</b>					
<b>Υπόλοιπο 1 Ιανουαρίου 2014</b>	<b>(10.536)</b>	<b>(5.220)</b>	<b>-</b>	<b>(22.909)</b>	<b>(38.664)</b>
Αποσβέσεις	(470)	(1.759)	-	(1.522)	(3.751)
Πωλήσεις / διαγραφές	-	14	-	873	887
<b>Υπόλοιπο 31 Δεκεμβρίου 2014</b>	<b>(11.006)</b>	<b>(6.965)</b>	<b>-</b>	<b>(23.558)</b>	<b>(41.528)</b>
<b>Αναπόσβεστη αξία στις 31 Δεκεμβρίου 2014</b>	<b>46.356</b>	<b>27.776</b>	<b>5.423</b>	<b>6.370</b>	<b>85.925</b>
<b>Υπόλοιπο 1 Ιανουαρίου 2015</b>	<b>57.362</b>	<b>34.741</b>	<b>5.423</b>	<b>29.928</b>	<b>127.455</b>
Προσθήκες	7.961	274	-	883	9.117
Πωλήσεις / διαγραφές	-	(34)	-	(104)	(138)
Αγορές θυγατρικών	70	10.494	-	13	10.577
<b>Υπόλοιπο 30 Ιουνίου 2015</b>	<b>65.393</b>	<b>45.475</b>	<b>5.423</b>	<b>30.720</b>	<b>147.010</b>
<b>Συσσωρευμένες αποσβέσεις</b>					
<b>Υπόλοιπο 1 Ιανουαρίου 2015</b>	<b>(11.006)</b>	<b>(6.965)</b>	<b>-</b>	<b>(23.558)</b>	<b>(41.528)</b>
Αποσβέσεις	(249)	(1.912)	-	(823)	(2.984)
Απομείωση	(1.731)	-	-	-	(1.731)
Πωλήσεις / διαγραφές	-	33	-	96	129
Αγορές θυγατρικών	(55)	(4.136)	-	(2)	(4.193)
Ανακατανομές	-	-	-	(0)	(0)
<b>Υπόλοιπο 30 Ιουνίου 2015</b>	<b>(12.986)</b>	<b>(8.844)</b>	<b>-</b>	<b>(24.287)</b>	<b>(50.307)</b>
<b>Αναπόσβεστη αξία στις 30 Ιουνίου 2015</b>	<b>52.408</b>	<b>36.631</b>	<b>5.423</b>	<b>6.432</b>	<b>96.703</b>

### Η ΕΤΑΙΡΙΑ

	Οικόπεδα & Κτίρια	Μεταφορικά μέσα & μηχ/κός εξοπλισμός	Υπό κατασκευή κτίρια	Έπιπλα και εξαρτήματα	Σύνολο
<b>Υπόλοιπο 1 Ιανουαρίου 2014</b>	<b>46.464</b>	<b>836</b>	<b>-</b>	<b>2.797</b>	<b>50.097</b>
Προσθήκες	292	9	-	145	446
Πωλήσεις / διαγραφές	-	-	-	(5)	(5)
<b>Υπόλοιπο 31 Δεκεμβρίου 2014</b>	<b>46.757</b>	<b>845</b>	<b>-</b>	<b>2.937</b>	<b>50.538</b>
<b>Συσσωρευμένες αποσβέσεις</b>					
<b>Υπόλοιπο 1 Ιανουαρίου 2014</b>	<b>(8.075)</b>	<b>(783)</b>	<b>-</b>	<b>(2.092)</b>	<b>(10.951)</b>
Αποσβέσεις	(278)	(25)	-	(225)	(529)
Πωλήσεις / διαγραφές	-	-	-	5	5
<b>Υπόλοιπο 31 Δεκεμβρίου 2014</b>	<b>(8.354)</b>	<b>(808)</b>	<b>-</b>	<b>(2.311)</b>	<b>(11.474)</b>
<b>Αναπόσβεστη αξία στις 31 Δεκεμβρίου 2014</b>	<b>38.403</b>	<b>36</b>	<b>-</b>	<b>625</b>	<b>39.064</b>
<b>Υπόλοιπο 1 Ιανουαρίου 2015</b>	<b>46.757</b>	<b>845</b>	<b>-</b>	<b>2.937</b>	<b>50.538</b>
Προσθήκες	179	-	-	43	222
Πωλήσεις / διαγραφές	-	(31)	-	-	(31)
<b>Υπόλοιπο 30 Ιουνίου 2015</b>	<b>46.936</b>	<b>814</b>	<b>-</b>	<b>2.980</b>	<b>50.730</b>
<b>Συσσωρευμένες αποσβέσεις</b>					
<b>Υπόλοιπο 1 Ιανουαρίου 2015</b>	<b>(8.354)</b>	<b>(808)</b>	<b>-</b>	<b>(2.311)</b>	<b>(11.474)</b>
Αποσβέσεις	(142)	(13)	-	(113)	(268)
Πωλήσεις / διαγραφές	-	31	-	-	31
<b>Υπόλοιπο 30 Ιουνίου 2015</b>	<b>(8.496)</b>	<b>(791)</b>	<b>-</b>	<b>(2.425)</b>	<b>(11.712)</b>
<b>Αναπόσβεστη αξία στις 30 Ιουνίου 2015</b>	<b>38.440</b>	<b>23</b>	<b>-</b>	<b>555</b>	<b>39.018</b>

(Τα ποσά παρουσιάζονται σε χιλιάδες Ευρώ εκτός εάν δηλώνεται διαφορετικά)

Το κονδύλι ύψους ευρώ 7.961 χιλ. στις προσθήκες του Ομίλου αφορά κυρίως την απόκτηση οικοπέδου από την θυγατρική εταιρεία «ACS Ταχυδρομικές υπηρεσίες Α.Ε.Ε.» εντός του Φεβρουαρίου 2015, από την εταιρεία ΟΤΕ ΑΚΙΝΗΤΑ Α.Ε. έναντι ποσού ευρώ 7.250 χιλ. Πρόκειται για ακίνητο το οποίο βρίσκεται επί της Λ. Πέτρου Ράλλη 36-38 με συνολική επιφάνεια οικοπέδου 26,6 στρεμμάτων. Στο εν λόγω ακίνητο σχεδιάζεται μελλοντικά να εγκατασταθεί η εταιρεία «ACS».

Το κονδύλι ύψους ευρώ 10.577 χιλ. κόστος κτήσης και ευρώ 4.193 χιλ. συσσωρευμένων αποσβέσεων στον όμιλο αφορά την ενσωμάτωση της κατά 85% έμμεσης θυγατρικής εταιρείας «Cardlink Α.Ε.» η οποία εξαγοράστηκε από την κατά 85% θυγατρική εταιρεία «YOU-U Ε.Π.Ε.» εντός του Ιανουαρίου 2015.

Από τα ανωτέρω ποσά, τα κατεχόμενα πάγια μέσω χρηματοδοτικής μίσθωσης ανέρχονται σε ευρώ 3.281 χιλ. με συσσωρευμένες αποσβέσεις ύψους ευρώ 925 χιλ. κατά την λήξη της τρέχουσας περιόδου. Δεν υφίσταται η αντίστοιχη κατηγορία παγίων κατά την λήξη της προηγούμενης χρήσης.

Το ποσό ύψους ευρώ 1.731 χιλ. στο κονδύλι των απομειώσεων των οικοπέδων και κτιρίων αφορά σε διαγραφή της καθαρής αξίας της αναπροσαρμογής ακινήτου κατεχόμενου από την Unisystems. Η ανωτέρω αναπροσαρμογή προέκυψε κατά το έτος 2007, ως αποτέλεσμα της κατανομής του τιμήματος εξαγοράς της εν λόγω θυγατρικής και βασίζονταν σε εκτίμηση ορκωτού εκτιμητή. Ωστόσο η διοίκηση της εταιρείας λαμβάνοντας υπόψη τις πρόσφατες διαμορφούμενες οικονομικές συνθήκες, αποφάσισε ότι δεν υφίστανται πλέον οι συνθήκες που αιτιολογούν την ανωτέρω αναπροσαρμογή.

Στην προηγούμενη χρήση, το ποσό των ευρώ 3.577 χιλ. στον Όμιλο στο κονδύλι των προσθηκών αφορά κυρίως προμήθεια τεχνολογικού εξοπλισμού της θυγατρικής εταιρείας «ACS».

Σύμφωνα με το ΔΧΠΑ 13 (Επιμέτρηση εύλογης αξίας), η Διοίκηση της Εταιρείας εκτιμά ότι η αναπόσβεστη αξία της ομάδας των περιουσιακών στοιχείων «οικόπεδα και κτίρια» προσεγγίζει την εύλογη αξία και ότι σε σχέση με το τέλος της χρήσης 2014 δεν προέκυψαν επιπλέον σημαντικές ενδείξεις για ενδεχόμενη απομείωση τους στις παρούσες ενδιάμεσες οικονομικές καταστάσεις. Οι ανωτέρω υποθέσεις θα επανεξετασθούν στις ετήσιες οικονομικές καταστάσεις του 2015.

## 8. Υπεραξία

	Ο ΟΜΙΛΟΣ	
	30/6/2015	31/12/2014
<b>Υπόλοιπο στην αρχή της χρήσης</b>	<b>8.717</b>	<b>8.717</b>
Προσθήκες (Σημ. 28)	16.820	-
Διαγραφές	-	-
<b>Υπόλοιπο στο τέλος της περιόδου</b>	<b>25.537</b>	<b>8.717</b>

Το κονδύλι ποσού ευρώ 25.537 χιλ της υπεραξίας, αφορά κατά το ποσό των ευρώ 4.932 χιλ. την οριστικά σχηματισθείσα υπεραξία εξαγοράς της εταιρείας «Rainbow Α.Ε.» που απορροφήθηκε εντός του 2010 από την κατά 100% θυγατρική «iSquare Α.Ε.», κατά το ποσό των ευρώ 3.785 χιλ. τη σχηματισθείσα υπεραξία από την εξαγορά μειοψηφικών ποσοστών της θυγατρικής «ACS Α.Ε.» και κατά το ποσό των ευρώ 16.820 χιλ. την προσωρινή προσδιορισθείσα υπεραξία της εξαγορασθείσας εταιρείας με την επωνυμία «Cardlink Α.Ε.». Ο υπολογισμός της ανωτέρω υπεραξίας, παρουσιάζεται στις τρέχουσες ενδιάμεσες οικονομικές καταστάσεις του Ομίλου στην σημείωση 28 – Επιχειρηματικές συνενώσεις.

Έλεγχος απομείωσης της αξίας υπεραξίας

Η υπεραξία κατανέμεται στις μονάδες δημιουργίας ταμειακών ροών που προσδιορίζονται με βάση την περιοχή δραστηριοποίησης των επιχειρηματικών τομέων και με βάση τη γεωγραφική περιοχή.

(Τα ποσά παρουσιάζονται σε χιλιάδες Ευρώ εκτός εάν δηλώνεται διαφορετικά)

Η ανακτήσιμη αξία μιας μονάδας δημιουργίας ταμειακών ροών καθορίζεται σύμφωνα με υπολογισμό της αξίας χρήσης της (value in use). Ο υπολογισμός αυτός χρησιμοποιεί προβλέψεις ταμειακών ροών που προκύπτουν από οικονομικούς προϋπολογισμούς, οι οποίοι έχουν εγκριθεί από την Διοίκηση και καλύπτουν τριετή περίοδο.

Κατά την προηγούμενη χρήση του 2014, οι κύριες παραδοχές που υιοθετήθηκαν από τη Διοίκηση για τον υπολογισμό των μελλοντικών ταμειακών ροών, προκειμένου να διενεργηθεί έλεγχος απαξίωσης υπεραξίας στις μονάδες δημιουργίας ταμειακών ροών για τον τομέα της διανομής των προϊόντων Apple είναι οι εξής: Επιτόκιο αναγωγής σε παρούσα αξία 12,8%, Αύξηση πωλήσεων 5%, μικτό περιθώριο 12% και Ρυθμός ανάπτυξης στο διηνεκές 1,5%. Σχετικά με τον τομέα των Ταχυδρομικών δραστηριοτήτων είναι : Επιτόκιο αναγωγής σε παρούσα αξία 13,8%, μεταβολή πωλήσεων 4%, μικτό περιθώριο 23% και Ρυθμός ανάπτυξης στο διηνεκές 1,5%.

Τα προϋπολογισθέντα μικτά περιθώρια κέρδους υπολογίζονται σύμφωνα με τα μικτά περιθώρια που πραγματοποιήθηκαν το αμέσως προηγούμενο έτος προσαυξημένα κατά την προσδοκώμενη βελτίωση απόδοσης. Οι προεξοφλημένες ταμειακές ροές των εταιρειών για τις οποίες, στην ημερομηνία εξαγοράς, έχει σχηματισθεί η ανωτέρω συνολική υπεραξία καλύπτουν πλήρως το κονδύλι της υπεραξίας.

## 9. Λοιπά άυλα περιουσιακά στοιχεία

### Ο ΟΜΙΛΟΣ

	Δικαιώματα βιομηχανικής ιδιοκτησίας	Λογισμικό	Λοιπά	Σύνολο
<b>Υπόλοιπο 1 Ιανουαρίου 2014</b>	24.134	10.437	433	35.005
Προσθήκες	-	2.426	419	2.845
Απομείωση	-	(401)	-	(401)
<b>Υπόλοιπο 31 Δεκεμβρίου 2014</b>	24.134	12.462	852	37.449
<b>Συσσωρευμένες αποσβέσεις</b>				
<b>Υπόλοιπο 1 Ιανουαρίου 2014</b>	(8.699)	(8.945)	(197)	(17.842)
Αποσβέσεις	(737)	(610)	(318)	(1.665)
Απομείωση	(5.563)	401	-	(5.162)
<b>Υπόλοιπο 31 Δεκεμβρίου 2014</b>	(14.999)	(9.155)	(515)	(24.670)
<b>Αναπόσβεστη αξία στις 31 Δεκεμβρίου 2014</b>	9.135	3.308	337	12.779
<b>Υπόλοιπο στις 1 Ιανουαρίου 2015</b>	24.134	12.462	852	37.449
Προσθήκες	-	500	22	522
Αγορές θυγατρικών	-	1.692	-	1.692
<b>Υπόλοιπο 30 Ιουνίου 2015</b>	24.134	14.653	874	39.662
<b>Συσσωρευμένες αποσβέσεις</b>				
<b>Υπόλοιπο στις 1 Ιανουαρίου 2015</b>	(14.999)	(9.155)	(515)	(24.670)
Αποσβέσεις	(251)	(494)	(233)	(979)
Απομείωση	(2.000)	-	-	(2.000)
Αγορές θυγατρικών	-	(844)	-	(844)
<b>Υπόλοιπο 30 Ιουνίου 2015</b>	(17.250)	(10.493)	(748)	(28.492)
<b>Αναπόσβεστη αξία στις 30 Ιουνίου 2015</b>	6.884	4.160	126	11.170

(Τα ποσά παρουσιάζονται σε χιλιάδες Ευρώ εκτός εάν δηλώνεται διαφορετικά)

**Η ΕΤΑΙΡΙΑ**

	Λογισμικό	Σύνολο
<b>Υπόλοιπο 1 Ιανουαρίου 2014</b>	34	34
Προσθήκες	5	5
<b>Υπόλοιπο 31 Δεκεμβρίου 2014</b>	39	39
<b>Συσσωρευμένες αποσβέσεις</b>		
<b>Υπόλοιπο 1 Ιανουαρίου 2014</b>	(16)	(16)
Αποσβέσεις	(9)	(9)
<b>Υπόλοιπο 31 Δεκεμβρίου 2014</b>	(25)	(25)
<b>Αναπόσβεστη αξία στις 31 Δεκεμβρίου 2014</b>	14	14
<b>Υπόλοιπο στις 1 Ιανουαρίου 2015</b>	39	39
Προσθήκες	2	2
<b>Υπόλοιπο 30 Ιουνίου 2015</b>	41	41
<b>Συσσωρευμένες αποσβέσεις</b>		
<b>Υπόλοιπο στις 1 Ιανουαρίου 2015</b>	(25)	(25)
Αποσβέσεις	(5)	(5)
<b>Υπόλοιπο 30 Ιουνίου 2015</b>	(30)	(30)
<b>Αναπόσβεστη αξία στις 30 Ιουνίου 2015</b>	11	11

Το ποσό των ευρώ 2.000 χιλ. στον Όμιλο αφορά σε τμηματική απομείωση της καθαρής αξίας άυλου περιουσιακού στοιχείου αναγνωρισμένο σε επίπεδο ομίλου αρχικής αξίας € 15.600 χιλ. που αποσβένεται σε 30 έτη και αφορά την εμπορική επωνυμία (brand name) «Unisystems» που προέκυψε κατά την εξαγορά της τελευταίας το 2007. Το καθαρό ποσό την 30η Ιουνίου 2015 (αναπόσβεστη αξία) μετά την εν' λόγω απομείωση ανέρχεται σε € 6.417 χιλ. Η ανωτέρω αξία καλύπτεται από αποτίμηση με τη μέθοδο των προεξοφλημένων ταμειακών ροών (DCF) κατά τη λήξη της τρέχουσας περιόδου. Οι κύριες παραδοχές που υιοθετήθηκαν από τη Διοίκηση για τον υπολογισμό των μελλοντικών ταμειακών ροών, προκειμένου να διενεργηθεί έλεγχος απαξίωσης και η τμηματική απομείωση του ανωτέρω περιουσιακού στοιχείου στις μονάδες δημιουργίας ταμειακών ροών είναι οι εξής: Επιτόκιο αναγωγής σε παρούσα αξία 13,9%, Αύξηση πωλήσεων 2%, μικτό περιθώριο 19% και Ρυθμός ανάπτυξης στο διηνεκές 1,2%.

Στην προηγούμενη χρήση το ποσόν των ευρώ 2.426 χιλ. στις προσθήκες του Ομίλου του κονδυλίου «Λογισμικό» αφορά κυρίως ιδιοπαραγόμενο λογισμικό από τη θυγατρική «Unisystems» στα πλαίσια επιδοτούμενου προγράμματος της Ευρωπαϊκής Ένωσης.

Επιπλέον στην προηγούμενη χρήση στο Όμιλο το ποσό ύψους ευρώ 5.563 χιλ. στο κονδύλι των απομειώσεων αφορά την τμηματική απομείωση μέσω των αποτελεσμάτων της χρήσης ποσού ευρώ 2.563 χιλ. της αξίας των αδειών που κατέχονται για παραγωγή ενέργειας από ανανεώσιμες πηγές (αιολικά πάρκα) ισχύος 63,9 MW και την τμηματική απομείωση μέσω των αποτελεσμάτων ύψους ευρώ 3.000 χιλ. που αφορά την αξία του άυλου περιουσιακού στοιχείου της εμπορικής επωνυμίας της θυγατρικής εταιρείας «Unisystems» όπως προέκυψε από την κατανομή του τιμήματος εξαγοράς της. Σχετικά με την τμηματική απομείωση του άυλου περιουσιακού στοιχείου της εμπορικής επωνυμίας (brand name) χρησιμοποιήθηκε υπολογισμός προβλέψεων ταμειακών ροών που προκύπτει από οικονομικό προϋπολογισμό εγκεκριμένος από την Διοίκηση και καλύπτει τριετή περίοδο.

Οι κύριες παραδοχές που υιοθετήθηκαν από τη Διοίκηση για τον υπολογισμό των μελλοντικών ταμειακών ροών, προκειμένου να διενεργηθεί έλεγχος απαξίωσης του ανωτέρω περιουσιακού στοιχείου στις μονάδες δημιουργίας ταμειακών ροών είναι οι εξής: Επιτόκιο αναγωγής σε παρούσα αξία 14%, Αύξηση πωλήσεων 4%, μικτό περιθώριο 19% και Ρυθμός ανάπτυξης στο διηνεκές 1,2%.

(Τα ποσά παρουσιάζονται σε χιλιάδες Ευρώ εκτός εάν δηλώνεται διαφορετικά)

## 10. Επενδύσεις σε Ακίνητα

	Ο ΟΜΙΛΟΣ	
	30/06/2015	31/12/2014
<b>Κόστος</b>		
Υπόλοιπο έναρξης	8.230	8.230
Στο τέλος της περιόδου	8.230	8.230
<b>Συσσωρευμένες αποσβέσεις</b>		
Υπόλοιπο έναρξης χρήσης	(3.366)	(2.340)
Αποσβέσεις περιόδου	(5)	(10)
Απομείωση	-	(1.016)
Υπόλοιπο στο τέλος της περιόδου	(3.371)	(3.366)
<b>Αναπόσβεστη Αξία στο τέλος της περιόδου</b>	<b>4.859</b>	<b>4.864</b>

Το ανωτέρω ποσό ευρώ 4.859 χιλ. αφορά στην απομειωμένη, μέσω των αποτελεσμάτων της προηγούμενης χρήσης, δίκαιης αξία οικοπέδου της θυγατρικής εταιρίας Unisystems A.E., στη λεωφόρο Αθηνών. Ο Όμιλος λαμβάνοντας υπόψη σχετική έκθεση μελέτης αναγνωρισμένου εκτιμητή αλλά και τις συνθήκες στην αγορά ακινήτων προχώρησε, κατά την προηγούμενη χρήση σε τμηματική διαγραφή (προσαρμογή σε εύλογη αξία) της αξίας της ανωτέρω επένδυσης, μέσω των αποτελεσμάτων, ύψους ευρώ 1.016 χιλ. Το ανωτέρω οικόπεδο, η θυγατρική το είχε αγοράσει στη χρήση 2006 με αρχικό σκοπό την ανέγερση κτιρίου για την μετεγκατάσταση των γραφείων της. Στη χρήση 2007 αποφασίστηκε ότι δεν θα ανεγερθεί νέο κτίριο στο ανωτέρω οικόπεδο. Ως εκ τούτου, και δεδομένου ότι το οικόπεδο κατέχεται για μακροπρόθεσμη αύξηση της αξίας του παρά για βραχυπρόθεσμη πώληση και με βάση τις σχετικές διατάξεις του Δ.Λ.Π. 40 «Επενδύσεις σε ακίνητα», μεταφέρθηκε από τα ενσώματα πάγια στις επενδύσεις σε ακίνητα.

Οι αποσβέσεις ποσού ευρώ (5) χιλ. αφορούν μικρής κλίμακας εγκαταστάσεις που συνδέονται με το ανωτέρω οικόπεδο. Σύμφωνα με το ΔΧΠΑ 13 (Επιμέτρηση εύλογης αξίας), η Διοίκηση της Εταιρείας εκτιμά ότι η αξία των επενδύσεων σε ακίνητα προσεγγίζει την εύλογη και ότι σε σχέση με το τέλος της χρήσης 2014 δεν προέκυψαν επιπλέον σημαντικές ενδείξεις για ενδεχόμενη απομείωση τους στις παρούσες ενδιάμεσες οικονομικές καταστάσεις. Η Εταιρεία στο τέλος της χρήσης 2015 θα προβεί σε επανεκτίμηση του ως άνω κονδυλίου.

## 11. Επενδύσεις σε θυγατρικές

	Η ΕΤΑΙΡΙΑ	
	30/6/2015	31/12/2014
Υπόλοιπο έναρξης	74.900	83.114
Μείωση μετοχικού κεφαλαίου θυγατρικών	-	(15.360)
Προσθήκες	6.207	7.146
Υπόλοιπο λήξεως	81.107	74.900

Το των ευρώ 6.207 χιλ. στις προσθήκες της κλειόμενης περιόδου αφορά κυρίως στην αύξηση του Μετοχικού Κεφαλαίου της κατά 85% θυγατρικής «YOU-U Ε.Π.Ε.» βάσει της από 6 Φεβρουαρίου 2015 απόφασης της έκτακτης Γενικής

(Τα ποσά παρουσιάζονται σε χιλιάδες Ευρώ εκτός εάν δηλώνεται διαφορετικά)

Συνέλευσης των μετόχων της τελευταίας. Η Εταιρεία συμμετείχε κατά το ποσοστό της στην ανωτέρω αύξηση συνολικού ποσού ευρώ 7.089 χιλ. και κατέβαλε ποσό ευρώ 6.026 χιλ.

Το ποσό των ευρώ (15.360) χιλ. στην προηγούμενη χρήση αφορά κυρίως σε :

1. Μείωση του Μετοχικού Κεφαλαίου κατά ποσό ευρώ 1.000 χιλ. με καταβολή μετρητών στους Μετόχους βάσει της από 13 Φεβρουαρίου 2014 απόφασης της Έκτακτης Γενικής Συνέλευσης των μετόχων της θυγατρικής «Unisystems A.E.». Η ανωτέρω μείωση υλοποιήθηκε μέσω της μείωσης της ονομαστικής αξίας της μετοχής κατά ευρώ 0,05.
2. Μείωση του Μετοχικού Κεφαλαίου κατά ποσό ευρώ 1.270 χιλ. με καταβολή μετρητών στους Μετόχους βάσει της από 14 Φεβρουαρίου 2014 απόφασης της Έκτακτης Γενικής Συνέλευσης των μετόχων της θυγατρικής «Info Quest Technologies A.E.B.E.». Η ανωτέρω μείωση υλοποιήθηκε μέσω της μείωσης της ονομαστικής αξίας της μετοχής κατά ευρώ 2.
3. Μείωση του Μετοχικού Κεφαλαίου κατά ποσό ευρώ 10.002 χιλ. με καταβολή μετρητών στους Μετόχους βάσει της από 5 Φεβρουαρίου 2014 απόφασης της Έκτακτης Γενικής Συνέλευσης των μετόχων της θυγατρικής «ACS A.E.». Η ανωτέρω μείωση υλοποιήθηκε μέσω της μείωσης της ονομαστικής αξίας της μετοχής κατά ευρώ 0,05.
4. Μείωση του Μετοχικού Κεφαλαίου κατά ποσό ευρώ 1.050 χιλ. με καταβολή μετρητών στους Μετόχους βάσει της από 24 Οκτωβρίου 2014 απόφασης της Έκτακτης Γενικής Συνέλευσης των μετόχων της θυγατρικής «Unisystems A.E.». Η ανωτέρω μείωση υλοποιήθηκε μέσω της μείωσης της ονομαστικής αξίας της μετοχής κατά ευρώ 0,05.
5. Μείωση του Μετοχικού Κεφαλαίου κατά ποσό ευρώ 2.039 χιλ. με καταβολή μετρητών στους Μετόχους βάσει της από 29 Οκτωβρίου 2014 απόφασης της Έκτακτης Γενικής Συνέλευσης των μετόχων της θυγατρικής «ACS A.E.». Η ανωτέρω μείωση υλοποιήθηκε μέσω της ακύρωσης 2.044.276 μετοχών της ανωτέρω εταιρείας.

Το ποσό των ευρώ 7.146 χιλ. στην προηγούμενη χρήση αφορά κυρίως σε :

1. Αύξηση του Μετοχικού Κεφαλαίου της κατά 55% θυγατρικής «Quest Ενεργειακή Κτηματική Α.Ε.Β.Ε.» βάσει της από 24 Φεβρουαρίου 2014 απόφασης της έκτακτης Γενικής Συνέλευσης των μετόχων της τελευταίας. Η Εταιρεία συμμετείχε κατά το ποσοστό της στην ανωτέρω αύξηση συνολικού ποσού ευρώ 7.915 χιλ. και κατέβαλε ποσό ευρώ 4.353 χιλ.
2. Αύξηση του Μετοχικού Κεφαλαίου της θυγατρικής «iStorm A.E.» ποσού ευρώ 2.500 χιλ. βάσει της από 11 Μαρτίου 2014 τροποποίησης του συμβολαίου του καταστατικού της.

#### Τα ποσοστά συμμετοχής της Εταιρίας σε θυγατρικές έχουν ως εξής:

Επωνυμία	Χώρα εγκατάστασης	Κόστος κτήσης συμμετοχής	Απομείωση	Αξία Ισολογισμού	% Ποσοστό συμμετοχής
<b>30 Ιουνίου 2015</b>					
UNISYSTEMS A.E.	Ελλάδα	72.617	36.133	36.484	100,00%
ACS A.E.E.	Ελλάδα	23.589	21.345	2.244	99,72%
ISQUARE A.E.	Ελλάδα	60	-	60	100,00%
QuestOnLine A.E.	Ελλάδα	810	-	810	100,00%
QUEST ΕΝΕΡΓΕΙΑΚΗ ΚΤΗΜΑΤΙΚΗ Α.Ε.Β.Ε.	Ελλάδα	14.720	-	14.720	55,00%
Info Quest Technologies A.E.B.E.	Ελλάδα	30.934	13.431	17.503	100,00%
Cardlink A.E.	Ελλάδα	6.106	-	6.106	85,00%
INFOCARD A.E.	Ελλάδα	24	-	24	100,00%
ISTORM A.E.	Ελλάδα	3.157	-	3.157	100,00%
Diasimo Holdings ltd	Κύπρος	-	-	-	100,00%
		<b>152.017</b>	<b>70.910</b>	<b>81.107</b>	



(Τα ποσά παρουσιάζονται σε χιλιάδες Ευρώ εκτός εάν δηλώνεται διαφορετικά)

Επωνυμία	Χώρα εγκατάστασης	Κόστος κτήσης συμμετοχής	Απομείωση	Αξία Ισολογισμού	% Ποσοστό συμμετοχής
<b>31 Δεκεμβρίου 2014</b>					
UNISYSTEMS A.E.	Ελλάδα	72.617	36.133	36.484	100,00%
ACS A.E.E.	Ελλάδα	23.589	21.345	2.244	99,72%
ISQUARE A.E.	Ελλάδα	60	-	60	100,00%
QuestOnLine A.E.	Ελλάδα	810	-	810	100,00%
QUEST ΕΝΕΡΓΕΙΑΚΗ ΚΤΗΜΑΤΙΚΗ Α.Ε.Β.Ε.	Ελλάδα	14.720	-	14.720	55,00%
Info Quest Technologies A.E.B.E.	Ελλάδα	30.753	13.431	17.322	100,00%
ISTORM A.E.	Ελλάδα	3.157	-	3.157	100,00%
Diasimo Holdings ltd	Ελλάδα	-	-	-	100,00%
Cardlink A.E. (Πρώην U-YOU Ε.Π.Ε.)	Ελλάδα	80	-	80	85,00%
INFOCARD A.E.	Κύπρος	24	-	24	100,00%
		<b>145.810</b>	<b>70.910</b>	<b>74.900</b>	

Με βάση τις πρόνοιες των Δ.Π.Χ.Α. σχετικά με τις αποτιμήσεις των θυγατρικών (ΔΛΠ 36 – Απομείωση αξίας περιουσιακών στοιχείων) οι συμμετοχές αποτιμήθηκαν στην χαμηλότερη αξία μεταξύ αξίας κτήσεως και ανακτήσιμης αξίας. Η ανακτήσιμη αξία καθορίστηκε και κατά την λήξη της προηγούμενης χρήσης του 2014, από την αξία χρήσης η οποία υπολογίστηκε με την μέθοδο των προβλεπόμενων προεξοφλημένων ταμειακών ροών (DCF) από χρηματοοικονομικούς προϋπολογισμούς του Ομίλου εγκεκριμένους από τη Διοίκηση. Η Διοίκηση της Εταιρείας εκτιμά ότι δεν υπάρχουν ενδείξεις απομείωσης της αξίας των θυγατρικών της και ότι αυτή προσεγγίζει την εύλογη.

Επιπρόσθετα των ανωτέρω, στην ενοποιημένη οικονομική πληροφόρηση συμπεριλαμβάνονται οι έμμεσες θυγατρικές όπως παρατίθενται παρακάτω:

- Η 100% θυγατρική της «ACS A.E.E.», «ACS Courier SH.pk.» που εδρεύει στην Αλβανία, η κατά 100% θυγατρική της «GPS IKE», και η κατά 100% θυγατρική της «ACS INVEST UK LIMITED» με έδρα το Ηνωμένο βασίλειο.
- Οι θυγατρικές της «Quest Ενεργειακή Κτηματική Α.Ε.Β.Ε.»: «Αιολικό Πάρκο Βοιωτίας Αμαλία Α.Ε.» (θυγατρική 94,87%), «Αιολικό Πάρκο Βοιωτίας Μεγάλο Πλάι Α.Ε.» (θυγατρική 94,87%), «Εναλλακτική Ενεργειακή ΑΛΠΕΝΕΡ Α.Ε.» (θυγατρική 90%), «Quest Solar» (θυγατρική 100%), Quest Αιολική Λιβαδίου Λάρισσας Ε.Π.Ε.» (θυγατρική 98,67%), «Quest Αιολική Σερβίων Κοζάνης Ε.Π.Ε.» (θυγατρική 98,67%), «Quest Αιολική Διστόμου Μεγάλο Πλάι Ε.Π.Ε.» (θυγατρική 98,67%), «Quest Solar Αλμυρού Α.Ε.» (θυγατρική 98,67%), «Quest Αιολική Σιδηροκάστρου Χορτερό Ε.Π.Ε.» (θυγατρική 98,67%).
- Οι θυγατρικές της «Unisystems A.E.» : Unisystems B.V. με έδρα την Ολλανδία (100% θυγατρική) και η θυγατρική της τελευταίας «Unisystems Türk Bilgi Teknolojileri A.Ş.» με έδρα την Τουρκία (80% θυγατρική).
- Οι θυγατρική της «Unisystems Cyprus Ltd»: «Unisystems information technology systems SLR» όπως μετονομάστηκε από «Quest Rom Systems Integration & Services Ltd» που εδρεύει στη Ρουμανία (100% θυγατρική).

Όλες οι θυγατρικές (άμεσες και έμμεσες) της Εταιρείας καθώς και η μέθοδος ενοποίησής τους παρατίθενται επίσης και στην Σημείωση 24 (Ανέλεγκτες φορολογικά χρήσεις).

Η έμμεση συμμετοχή της Εταιρείας στην εταιρεία «Εναλλακτική Ενεργειακή ΑΛΠΕΝΕΡ Α.Ε.» διαμορφώνεται σε 49,5% κατόπιν της αύξησης του μετοχικού κεφαλαίου της εταιρείας «Quest Ενεργειακή Α.Ε.Β.Ε.». Η Εταιρεία ελέγχει πλήρως και κατέχει το 55% του μετοχικού κεφαλαίου της εταιρείας «Quest Ενεργειακή Κτηματική Α.Ε.Β.Ε.», της οποίας είναι θυγατρική η «Εναλλακτική Ενεργειακή ΑΛΠΕΝΕΡ Α.Ε.», με ποσοστό 90%. Συνεπώς η τελευταία ενοποιείται πλήρως.

(Τα ποσά παρουσιάζονται σε χιλιάδες Ευρώ εκτός εάν δηλώνεται διαφορετικά)

Δεν υπήρξαν άλλες σημαντικές μεταβολές στις επενδύσεις σε θυγατρικές της Εταιρείας κατά την διάρκεια της κλειόμενης και της προηγούμενης χρήσης.

## 12. Επενδύσεις σε συγγενείς επιχειρήσεις

	Ο ΟΜΙΛΟΣ		Η ΕΤΑΙΡΙΑ	
	30/6/2015	31/12/2014	30/6/2015	31/12/2014
<b>Υπόλοιπο έναρξης</b>	<b>1.740</b>	<b>1.084</b>	<b>854</b>	<b>158</b>
Μερίδιο κέρδους/ ζημιάς (μετά απο φόρους και μη ελέγχουσες συμμετοχές)	(38)	(74)	-	-
Προσθήκες	320	733	152	700
Πωλήσεις/ διαγραφές	(118)	(3)	(118)	(3)
<b>Υπόλοιπο λήξεως</b>	<b>1.904</b>	<b>1.740</b>	<b>889</b>	<b>854</b>

Το ποσό των ευρώ 733 χιλ. στις προσθήκες της Εταιρείας στην προηγούμενη χρήση αφορά κυρίως την εξαγορά του 21,5% του μετοχικού κεφαλαίου της εταιρείας «Impact A.E.»

Σε επίπεδο Ομίλου συμπεριλαμβάνονται η διαμέσου της κατά 55% θυγατρικής εταιρείας «Quest Ενεργειακή Κτηματική Α.Ε.Β.Ε.» εταιρεία «Ανεμοπύλη Ελληνογαλλική Α.Ε.Β.Ε.» (θυγατρική 50%) και οι θυγατρικές της: «Quest Αιολική Μαρμαρίου Τρίκορφο Ε.Π.Ε.» (θυγατρική 77,5%), «Quest Αιολική Μαρμαρίου Αγκάθι Ε.Π.Ε.» (θυγατρική 77,5%), «Quest Αιολική Μαρμαρίου Ρίζα Ε.Π.Ε.» (θυγατρική 77,5%), «Quest Αιολική Μαρμαρίου Αγ.Απόστολοι Ε.Π.Ε.» (θυγατρική 77,5%), «Quest Αιολική Μαρμαρίου Ρίγανη Ε.Π.Ε.» (θυγατρική 77,3%), «EDF Energies Nouvelles SA & ΣΙΑ Θράκη 1 Ε.Ε.» (Θυγατρική 95%), «EDF Energies Nouvelles SA & ΣΙΑ Έβρος 1 Ε.Ε.» (Θυγατρική 95%), «EDF Energies Nouvelles SA & ΣΙΑ Ροδόπη 2 Ε.Ε.» (Θυγατρική 95%), «EDF Energies Nouvelles SA & ΣΙΑ Ροδόπη 4 Ε.Ε.» (Θυγατρική 95%) «Quest Αιολική Μαρμαρίου Πύργος Μονοπρόσωπη Ε.Π.Ε.» όπως μετονομάστηκε από «Quest Ανανεώσιμες πηγές Ενέργειας Μονοπρόσωπη Ε.Π.Ε.» (θυγατρική 77,5%), «Quest Αιολική Μαρμαρίου Λιαπούρθι Ε.Π.Ε.» (θυγατρική 77,5%), «Quest Αιολική Μαρμαρίου Περιστέρι Ε.Π.Ε.» (θυγατρική 77,5%), «Quest Αιολική Μαρμαρίου Αγ. Ταξιάρχες Ε.Π.Ε.» (θυγατρική 77,33%), «Quest Αιολική Μαρμαρίου Πλάτανος Ε.Π.Ε.» (θυγατρική 77,33%), «Quest Αιολική Μαρμαρίου Χελώνα Ε.Π.Ε.» (θυγατρική 77,5%) και η «Quest Αιολική Καρύστου Δίστρατα Ε.Π.Ε.» (θυγατρική 77,3%).

Η εταιρεία «Ανεμοπύλη Ελληνογαλλική Α.Ε.Β.Ε.» και οι ανωτέρω θυγατρικές της ενοποιούνται με την μέθοδο της καθαρής θέσης, καθώς αυτή τελεί υπό κοινό έλεγχο με την Γαλλική εταιρεία EDF-EN.

Τέλος περιλαμβάνεται η κατά 28,98% συμμετοχή της Εταιρείας στην εταιρεία «NUBIS A.E.» και η κατά 21,5% συμμετοχή της Εταιρείας στην εταιρεία «Impact A.E.».

## ΕΞΑΜΗΝΙΑΙΑ ΟΙΚΟΝΟΜΙΚΗ ΕΚΘΕΣΗ ΓΙΑ ΤΗΝ ΠΕΡΙΟΔΟ ΠΟΥ ΕΛΗΞΕ ΤΗΝ 30 ΙΟΥΝΙΟΥ 2015

(Τα ποσά παρουσιάζονται σε χιλιάδες Ευρώ εκτός εάν  
δηλώνεται διαφορετικά)

**30 Ιουνίου 2015**

Επωνυμία	Χώρα εγκατάστασης	Ενεργητικό	Υποχρεώσεις	Έσοδα	Κέρδη / (ζημιές)	% Ποσοστό συμμετοχής
PARKMOBILE HELLAS A.E.	Ελλάδα	909	1.927	-	-	40,00%
NUBIS A.E.	Ελλάδα	1.163	354	127	(222)	32,60%
Impact A.E.	Ελλάδα	1.610	190	1.161	283	21,50%
ΑΝΕΜΟΠΥΛΗ ΕΛΛΗΝΟΓΑΛΛΙΚΗ Α.Ε.	Ελλάδα	3.736	40	-	(21)	27,50%
Quest Αιολική Μαρμαρίου Τρίκορφο ΕΠΕ	Ελλάδα	12	57	-	(1)	31,76%
Quest Αιολική Μαρμαρίου Αγκάθι ΕΠΕ	Ελλάδα	72	128	-	(3)	31,75%
Quest Αιολική Μαρμαρίου Αγ. Απόστολοι ΕΠΕ	Ελλάδα	14	86	-	(1)	31,76%
Quest Αιολική Μαρμαρίου Ρίγανη ΕΠΕ	Ελλάδα	29	79	-	(2)	31,54%
Quest Αιολική Μαρμαρίου Ρίζα ΕΠΕ	Ελλάδα	22	50	-	(2)	31,76%
Quest Αιολική Μαρμαρίου Πύργος ΕΠΕ	Ελλάδα	19	59	25	24	32,31%
Quest Αιολική Μαρμαρίου Λιαπούρθι ΕΠΕ	Ελλάδα	16	60	-	(1)	31,76%
Quest Αιολική Μαρμαρίου Περιστέρι ΕΠΕ	Ελλάδα	4	3	-	-	31,54%
Quest Αιολική Μαρμαρίου Αγ. Ταξίαρχος ΕΠΕ	Ελλάδα	28	57	-	(2)	31,54%
Quest Αιολική Μαρμαρίου Πλάτανος ΕΠΕ	Ελλάδα	8	54	-	(1)	31,75%
Quest Αιολική Μαρμαρίου Χελώνα ΕΠΕ	Ελλάδα	6	-	-	-	31,75%
Quest Αιολική Καρύστου Δίστρατα ΕΠΕ	Ελλάδα	54	99	-	(1)	31,54%
EDF EN SA ΚΑΙ ΣΙΑ – ΘΡΑΚΗ 1 ΕΕ	Ελλάδα	202	57	-	(4)	26,13%
EDF EN SA ΚΑΙ ΣΙΑ – ΕΒΡΟΣ 1 ΕΕ	Ελλάδα	9	-	-	-	26,13%
EDF EN SA ΚΑΙ ΣΙΑ – ΡΟΔΟΠΗ 2 ΕΕ	Ελλάδα	70	1	-	(2)	26,13%
EDF EN SA ΚΑΙ ΣΙΑ – ΡΟΔΟΠΗ 4 ΕΕ	Ελλάδα	20	3	-	-	26,13%
EDF EN SA ΚΑΙ ΣΙΑ – ΡΟΔΟΠΗ 5 ΕΕ	Ελλάδα	16	1	-	-	26,13%
		<b>8.019</b>	<b>3.305</b>	<b>1.313</b>	<b>44</b>	

**31 Δεκεμβρίου 2014**

Επωνυμία	Χώρα εγκατάστασης	Ενεργητικό	Υποχρεώσεις	Έσοδα	Κέρδη/ (ζημιές)	% Ποσοστό συμμετοχής
PARKMOBILE HELLAS A.E.	Ελλάδα	909	1.927	-	-	40,00%
NUBIS A.E.	Ελλάδα	808	536	499	(9)	33,33%
Impact A.E.	Ελλάδα	995	379	1.279	297	21,50%
ΑΝΕΜΟΠΥΛΗ ΕΛΛΗΝΟΓΑΛΛΙΚΗ Α.Ε.	Ελλάδα	3.753	8	-	(170)	27,50%
Quest Αιολική Μαρμαρίου Τρίκορφο ΕΠΕ	Ελλάδα	15	59	-	(5)	31,76%
Quest Αιολική Μαρμαρίου Αγκάθι ΕΠΕ	Ελλάδα	75	128	-	(5)	31,75%
Quest Αιολική Μαρμαρίου Αγ. Απόστολοι ΕΠΕ	Ελλάδα	17	88	-	(4)	31,76%
Quest Αιολική Μαρμαρίου Ρίγανη ΕΠΕ	Ελλάδα	33	81	-	(6)	31,54%
Quest Αιολική Μαρμαρίου Ρίζα ΕΠΕ	Ελλάδα	26	52	-	(7)	31,76%
Quest Αιολική Μαρμαρίου Πύργος ΕΠΕ	Ελλάδα	7	71	-	(3)	32,31%
Quest Αιολική Μαρμαρίου Λιαπούρθι ΕΠΕ	Ελλάδα	19	62	-	(5)	31,76%
Quest Αιολική Μαρμαρίου Περιστέρι ΕΠΕ	Ελλάδα	4	2	-	(3)	31,54%
Quest Αιολική Μαρμαρίου Αγ. Ταξίαρχος ΕΠΕ	Ελλάδα	32	59	-	(6)	31,54%
Quest Αιολική Μαρμαρίου Πλάτανος ΕΠΕ	Ελλάδα	11	56	-	(5)	31,75%
Quest Αιολική Μαρμαρίου Χελώνα ΕΠΕ	Ελλάδα	9	2	-	(3)	31,75%
Quest Αιολική Καρύστου Δίστρατα ΕΠΕ	Ελλάδα	57	101	-	(4)	31,54%
EDF EN SA ΚΑΙ ΣΙΑ – ΘΡΑΚΗ 1 ΕΕ	Ελλάδα	203	65	-	(12)	26,13%
EDF EN SA ΚΑΙ ΣΙΑ – ΕΒΡΟΣ 1 ΕΕ	Ελλάδα	11	-	-	-	26,13%
EDF EN SA ΚΑΙ ΣΙΑ – ΡΟΔΟΠΗ 2 ΕΕ	Ελλάδα	74	1	-	(3)	26,13%
EDF EN SA ΚΑΙ ΣΙΑ – ΡΟΔΟΠΗ 4 ΕΕ	Ελλάδα	21	2	-	(3)	26,13%
EDF EN SA ΚΑΙ ΣΙΑ – ΡΟΔΟΠΗ 5 ΕΕ	Ελλάδα	18	1	-	(2)	26,13%
		<b>7.096</b>	<b>3.680</b>	<b>1.778</b>	<b>42</b>	

(Τα ποσά παρουσιάζονται σε χιλιάδες Ευρώ εκτός εάν δηλώνεται διαφορετικά)

### 13. Διαθέσιμα προς πώληση χρηματοοικονομικά στοιχεία

	Ο ΟΜΙΛΟΣ		Η ΕΤΑΙΡΙΑ	
	30/6/2015	31/12/2014	30/6/2015	31/12/2014
<b>Υπόλοιπο έναρξης χρήσης</b>	<b>25.806</b>	<b>6.024</b>	<b>12.029</b>	<b>5.546</b>
Πωλήσεις/ διαγραφές	(14.007)	-	(6.500)	-
Απομείωση	4	(247)	-	(16)
Προσθήκες	3.530	20.029	-	6.500
<b>Υπόλοιπο τέλους χρήσης</b>	<b>15.333</b>	<b>25.806</b>	<b>5.529</b>	<b>12.029</b>
Μη κυκλοφορούν ενεργητικό	5.797	5.787	5.529	5.529
Κυκλοφορούν ενεργητικό	9.536	20.019	-	6.500
	<b>15.333</b>	<b>25.806</b>	<b>5.529</b>	<b>12.029</b>

Τα διαθέσιμα προς πώληση χρηματοοικονομικά περιουσιακά στοιχεία περιλαμβάνουν κυρίως επενδύσεις σε αμοιβαία κεφάλαια και ομόλογα κρατών Ε.Ε. και επενδύσεις σε μη εισηγμένες μετοχές. Η εύλογη αξία των μη εισηγμένων μετοχών προσδιορίζεται με τη χρήση τεχνικών αποτίμησης και παραδοχών που στηρίζονται σε δεδομένα της αγοράς κατά την ημερομηνία της οικονομικής πληροφόρησης. Η εύλογη αξία των εισηγμένων μετοχών προσδιορίζεται από τις δημοσιευμένες τιμές προσφοράς που ισχύουν κατά την ημερομηνία της οικονομικής πληροφόρησης.

Στην κλειόμενη περίοδο, το ποσό των ευρώ (14.007) χιλ. στο κονδύλι των πωλήσεων αφορά ρευστοποίηση ομολόγου κράτους Ε.Ε. από την θυγατρική εταιρεία ACS ύψους ευρώ 7.507 χιλ. και ευρώ 6.500 χιλ. από ρευστοποίηση αμοιβαίων κεφαλαίων που κατείχε η Εταιρεία. Η ως άνω ρευστοποίηση των χρηματοοικονομικών στοιχείων δεν είχε επίδραση στα αποτελέσματα του Ομίλου.

Επιπλέον το ποσό ύψους ευρώ 3.530 χιλ στο κονδύλι των προσθηκών του Ομίλου αφορά κυρίως σε επένδυση των θυγατρικών εταιρειών Info Quest Technologies A.E. (€ 1.500 χιλ.) και Unisystems A.E. (€ 2.000 χιλ.) σε αμοιβαία κεφάλαια χαμηλού ρίσκου.

Στην προηγούμενη χρήση, το ποσό των ευρώ 20.029 χιλ. στις προσθήκες του Ομίλου αφορά κατά ποσό ευρώ 20.003 χιλ. σε επενδύσεις του Ομίλου ύψους ευρώ 7.503 χιλ. σε ομόλογα κρατών της Ευρωπαϊκής Ένωσης και κατά ποσό ευρώ 12.500 χιλ. σε αμοιβαία κεφάλαια χαμηλού ρίσκου. Το ποσό των ευρώ 6.500 χιλ. στις προσθήκες της Εταιρείας στην προηγούμενη χρήση αφορά σε επενδύσεις σε αμοιβαία κεφάλαια χαμηλού ρίσκου.

Στην προηγούμενη χρήση, το ποσό των ευρώ 247 χιλ. στο κονδύλι των απομειώσεων αφορά σε τμηματική απαξίωση των συμμετοχών των εταιρειών του Ομίλου στην εταιρεία «Τεχνολογικό Πάρκο Ακρόπολης». Η διοίκηση της Εταιρείας εκτιμά ότι η καθαρή και ήδη απομειωμένη αξία της ανωτέρω συμμετοχής έρχοζε επιπλέον απομείωσης ώστε η εναπομένουσα αξία της να προσεγγίζει την εύλογη.

Η αξία των μη κυκλοφορούντων διαθέσιμων προς πώληση χρηματοοικονομικών στοιχείων στην Εταιρεία αφορά κατά ποσό ευρώ 5.472 χιλ. την κλειόμενη περίοδο σε συμμετοχές της Εταιρείας σε επενδύσεις με ποσοστό που κυμαίνεται ανάμεσα στο 25% και 38%. Η Εταιρεία δεν είναι σε θέση να ασκήσει σημαντική επιρροή σε αυτές, αφού οι λοιποί μέτοχοι είτε μεμονωμένα είτε σε συμφωνία μεταξύ τους τις ελέγχουν. Για το λόγο αυτό η Εταιρεία ταξινομεί τις εταιρείες ΙΑΣΩΝ Πληροφορική Α.Ε. (Συμμετοχή 33,50%), ΑΜΕΡΙΚΑΝ ΚΟΜΠΙΟΥΤΕΡΣ ΚΑΙ ΕΝΤΖΙΝΙΕΡΣ ΕΛΛΑΣ ΑΤΕΠΕ (Συμμετοχή 35,48%) και ΤΕΚΑ Systems AE (Συμμετοχή 25%) στην κατηγορία διαθέσιμα για πώληση χρηματοοικονομικά στοιχεία.

Επιπλέον η Διοίκηση της Εταιρείας εκτιμά ότι δεν υπάρχουν περεταίρω ενδείξεις απομείωσης της αξίας των διαθέσιμων προς πώληση χρηματοοικονομικών στοιχείων και ότι αυτή προσεγγίζει την εύλογη. Η Εταιρεία στο τέλος της χρήσης 2014 είχε προβεί σε επανεκτίμηση των ως άνω αξιών με την μέθοδο των προεξοφλημένων ταμειακών ροών.

(Τα ποσά παρουσιάζονται σε χιλιάδες Ευρώ εκτός εάν δηλώνεται διαφορετικά)

## 14. Χρηματοοικονομικά περιουσιακά στοιχεία σε εύλογη αξία μέσω της Κατάστασης Αποτελεσμάτων

	Ο ΟΜΙΛΟΣ		Η ΕΤΑΙΡΙΑ	
	30/6/2015	31/12/2014	30/6/2015	31/12/2014
Στην αρχή της χρήσης	14	14	14	14
Προσθήκες	-	-	-	-
Πωλήσεις / διαγραφές	-	-	-	-
Στο τέλος της περιόδου	14	14	14	14
	30/6/2015	31/12/2014	30/6/2015	31/12/2014
Εισηγμένοι τίτλοι:				
Μετοχές - Ελλάδα	14	14	14	14
	14	14	14	14
	30/6/2015	31/12/2014	30/6/2015	31/12/2014
Τα χρηματοοικονομικά στοιχεία αναλύονται στα εξής νομίσματα:				
Ευρώ	14	14	14	14
	14	14	14	14

Τα χρηματοοικονομικά περιουσιακά στοιχεία σε εύλογη αξία μέσω της Κατάστασης των Αποτελεσμάτων περιλαμβάνουν εισηγμένες μετοχές στο Χρηματιστήριο Αξιών Αθηνών. Η εύλογη αξία τους προσδιορίζεται από τις δημοσιευμένες τιμές προσφοράς που ισχύουν κατά την ημερομηνία της οικονομικής πληροφόρησης.

## 15. Μετοχικό κεφάλαιο

	Αριθμός μετοχών	Κοινές μετοχές	Υπέρ το άρτιο	Σύνολο
Υπόλοιπο 1 Ιανουαρίου 2014	11.962.443	5.981	39.413	45.394
Υπόλοιπο 31 Δεκεμβρίου 2014	11.962.443	5.981	39.413	45.394
Υπόλοιπο 1 Ιανουαρίου 2015	11.962.443	5.981	39.413	45.394
Υπόλοιπο 30 Ιουνίου 2015	11.962.443	5.981	39.413	45.394

Το μετοχικό κεφάλαιο της Εταιρείας ανέρχεται στο ποσό των ευρώ 5.981.221,50 και διαιρείται σε 11.962.443 άυλες κοινές ονομαστικές μετοχές ονομαστικής αξίας 0,50 ευρώ η κάθε μία.

Η Εταιρεία κατέχει 39.810 ίδιες μετοχές που αποκτήθηκαν μέσω του Χρηματιστηρίου Αθηνών, συνολικής αξίας κτήσης ευρώ 245 χιλ. με μέση τιμή ευρώ 6,15 ανά μετοχή και αντιπροσωπεύουν το 0,33% του μετοχικού της κεφαλαίου.

(Τα ποσά παρουσιάζονται σε χιλιάδες Ευρώ εκτός εάν δηλώνεται διαφορετικά)

## 16. Δανεισμός

	Ο ΟΜΙΛΟΣ		Η ΕΤΑΙΡΙΑ	
	30/06/2015	31/12/2014	30/06/2015	31/12/2014
<b>Μακροπρόθεσμος δανεισμός</b>				
Τραπεζικά δάνεια	3.704	-	-	-
Ομολογιακό Δάνειο	19.802	22.481	-	-
Υποχρεώσεις χρηματοδοτικής μίσθωσης	1.934	-	-	-
<b>Σύνολο μακροπρόθεσμων δανείων</b>	<b>25.440</b>	<b>22.481</b>	-	-
<b>Βραχυπρόθεσμα δάνεια</b>				
Τραπεζικά δάνεια	21.663	7.002	-	-
Ομολογιακό Δάνειο	5.540	2.281	-	-
Υποχρεώσεις χρηματοδοτικής μίσθωσης	574	-	-	-
<b>Σύνολο βραχυπρόθεσμων δανείων</b>	<b>27.778</b>	<b>9.283</b>	-	-
<b>Σύνολο δανείων</b>	<b>53.218</b>	<b>31.764</b>	-	-

Ο Όμιλος έχει εγκεκριμένες γραμμές χρηματοδότησης με πιστωτικά ιδρύματα ύψους ευρώ 89 εκατ. και η Εταιρεία ύψους ευρώ 0,5 εκατ. Η εύλογη αξία των δανείων προσεγγίζει τη λογιστική τους αξία.

Η μεταβολή του δανεισμού του Ομίλου έχει ως εξής:

	Ο ΟΜΙΛΟΣ		Η ΕΤΑΙΡΙΑ	
	30/6/2015	31/12/2014	30/6/2015	31/12/2014
<b>Υπόλοιπο έναρξης χρήσης</b>	<b>31.764</b>	<b>44.549</b>	-	<b>10.000</b>
Εξοφλήσεις δανείων	(1.250)	(14.669)	-	(10.000)
Εισπράξεις από δάνεια	13.174	1.884	-	-
Εξαγορά θυγατρικής	9.529	-	-	-
<b>Υπόλοιπο λήξεως περιόδου</b>	<b>53.218</b>	<b>31.764</b>	-	-

Η Εταιρεία και ο Όμιλος δεν είναι εκτεθειμένοι σε συναλλαγματικό κίνδυνο διότι το σύνολο των δανείων της Εταιρείας και του Ομίλου κατά το Α Εξάμηνο 2015 ήταν σε Ευρώ.

	Ο ΟΜΙΛΟΣ		Η ΕΤΑΙΡΙΑ	
	30/06/2015	31/12/2014	30/06/2015	31/12/2014
Μεταξύ 1 και 2 ετών	5.160	4.772	-	-
Μεταξύ 2 και 3 ετών	4.556	3.501	-	-
Μεταξύ 3 και 5 ετών	6.815	4.829	-	-
Πάνω από 5 έτη	8.909	9.380	-	-
	<b>25.440</b>	<b>22.481</b>	-	-

(Τα ποσά παρουσιάζονται σε χιλιάδες Ευρώ εκτός εάν δηλώνεται διαφορετικά)

Η Εταιρεία είναι εκτεθειμένη στις διακυμάνσεις των επιτοκίων που επικρατούν στην αγορά και τα οποία επηρεάζουν την χρηματοοικονομική της θέση και τις ταμειακές της ροές. Το κόστος δανεισμού δύναται να αυξάνεται ή να μειώνεται ως αποτέλεσμα τέτοιων διακυμάνσεων.

## **Ομολογιακά δάνεια**

### **iSquare A.E.**

Την 15 Οκτωβρίου 2014 η κατά 100% θυγατρική iSquare A.E. υπέγραψε μερική ανανέωση της από 1η Οκτωβρίου 2009 σύμβαση εκδόσεως ομολογιακού δανείου με την Alpha τράπεζα ύψους Ευρώ 4.000 χιλ. διάρκειας 4 ετών με σκοπό την μερική αναχρηματοδότηση της υφιστάμενου δανειακού υπολοίπου από την ίδια τράπεζα.

Για την εξασφάλιση του ανωτέρου δανείου έχει εγγυηθεί η Εταιρεία. Το επιτόκιο δανεισμού είναι το Euribor πλέον περιθωρίου 3,5% για το πρώτο έτος, το Euribor πλέον περιθωρίου 3,25% για το δεύτερο έτος, το Euribor πλέον περιθωρίου 3% για το τρίτο έτος και το Euribor πλέον περιθωρίου 2,75% για το τέταρτο έτος. Η πληρωμή του δανείου θα γίνει σε 8 ισόποσες δόσεις, των ευρώ 500 χιλ. με καταβολή της πρώτης δόσης τον Απρίλιο του 2015.

Η Εταιρεία πρέπει να διατηρεί ικανοποιητική κεφαλαιακή επάρκεια, κερδοφορία και ρευστότητα, όπως αυτές καθορίζονται από τους ακόλουθους χρηματοοικονομικούς δείκτες:

(1) Το πηλίκο του δείκτη Σύνολο Καθαρού Τραπεζικού Δανεισμού (Σύνολο Τραπεζικού Δανεισμού μείον Διαθέσιμα) προς Κέρδη προ Φόρων, Τόκων και Αποσβέσεων μη συμπεριλαμβανομένων εκτάκτων και ανόργανων αποτελεσμάτων (EBITDA) πρέπει να διατηρηθεί μέχρι την ολοσχερή εξόφλησή του, μικρότερο του 3,75.

(2) Το πηλίκο του δείκτη Κέρδη προ Φόρων, Τόκων και Αποσβέσεων μη συμπεριλαμβανομένων εκτάκτων και ανόργανων αποτελεσμάτων (EBITDA) προς Χρεωστικούς Τόκους μείον Πιστωτικούς Τόκους πρέπει, καθ' όλη τη διάρκεια του Ομολογιακού Δανείου, να είναι μεγαλύτερο του 2,00.

(3) Το πηλίκο του δείκτη Σύνολο Καθαρού Τραπεζικού Δανεισμού (Σύνολο Τραπεζικού Δανεισμού μείον Διαθέσιμα) προς Σύνολο Ιδίων Κεφαλαίων πρέπει καθ' όλη τη διάρκεια του Ομολογιακού Δανείου, να είναι μικρότερο του 0,50.

Η μέτρηση των ως άνω χρηματοοικονομικών δεικτών γίνεται σε εξαμηνιαία βάση, επί των ενοποιημένων ελεγμένων οικονομικών καταστάσεων του Ομίλου. Σημειώνεται ότι στις ενοποιημένες οικονομικές καταστάσεις δεν λαμβάνονται υπόψη οι εταιρείες που πρόκειται να δραστηριοποιηθούν στην παραγωγή ηλεκτρικής ενέργειας.

Ο Όμιλος τηρώντας τις συμβατικές του δεσμεύσεις ικανοποιεί τους προαναφερόμενους δείκτες τόσο κατά την λήξη της κλειόμενης περιόδου όσο και κατά τη λήξη της προηγούμενης χρήσης.

### **Quest Solar A.E.**

Η κατά 55% θυγατρική εταιρεία Quest Solar A.E. υπέγραψε την 6η Ιουλίου 2011 με την ΕΜΠΟΡΙΚΗ ΤΡΑΠΕΖΑ σύμβαση έκδοσης Ομολογιακού Δανείου ύψους Ευρώ 17.500 χιλ. (μία σειρά μακροπρόθεσμων ομολογιών ποσού Ευρώ 16.500 χιλ. και μία σειρά βραχυπρόθεσμων ομολογιών συνολικού ποσού Ευρώ 1.000 χιλ. διάρκειας δεκαοκτώ (18) ετών) για την αναχρηματοδότηση της ενδιάμεσης χρηματοδότησης από την ίδια Τράπεζα της κατασκευής του φωτοβολταϊκού πάρκου της στη θέση «PEBENIA» του Δ.Δ. Αγίων Θεοδώρων, του Δήμου Θηβών, Νομού Βοιωτίας. Το επιτόκιο δανεισμού είναι το ετήσιο Euribor πλέον περιθωρίου 4,50% έως 5% ανάλογα με το είδος των ομολογιών.

(Τα ποσά παρουσιάζονται σε χιλιάδες Ευρώ εκτός εάν δηλώνεται διαφορετικά)

Όροι Αποπληρωμής:

Υπό την επιφύλαξη των όρων περί υποχρεωτικών και εκούσιων προπληρωμών, το ποσό των μακροπρόθεσμων ομολογιών θα αποπληρώνεται σε εξαμηνιαίες δόσεις κάθε 30 Ιουνίου κάθε έτους και 31 Δεκεμβρίου κάθε έτους αρχόμενη από την 31 Δεκεμβρίου 2011 και μέχρι την 30 Ιουνίου 2029.

Εξασφαλίσεις

Προς εξασφάλιση των απαιτήσεων των Ομολογιούχων από το Ομολογιακό Δάνειο, η εταιρεία «Quest Solar» έχει παράσχει τις ακόλουθες εξασφαλίσεις υπέρ του Εκπροσώπου των Ομολογιούχων:

- (1) Ενέχυρο επί λογαριασμών της ανωτέρω εταιρείας που τηρούνται στην τράπεζα ΕΜΠΟΡΙΚΗ ΤΡΑΠΕΖΑ ΤΗΣ ΕΛΛΑΔΟΣ Α.Ε.,
- (2) Εκχώρηση λόγω ενεχύρου των απαιτήσεων της εταιρείας από τη Σύμβαση Πώλησης Ηλεκτρικής Ενέργειας μεταξύ της εταιρείας «Quest Solar» και της ΔΕΣΜΗ Α.Ε.,
- (3) Εκχώρηση λόγω ενεχύρου των απαιτήσεων της εταιρείας από κάθε ουσιώδη σύμβαση που τυχόν συνάψει και αφορά το Έργο,
- (4) Ενέχυρο (χωρίς παράδοση) επί του εξοπλισμού του Έργου, ήτοι των φωτοβολταϊκών πλαισίων και αντιστροφένων που έχουν τοποθετηθεί ή πρόκειται να τοποθετηθούν στο Έργο,
- (5) Εκχώρηση Συμβάσεων Αντιστάθμισης Κινδύνων (Hedging Agreements) που τυχόν συνάψει η εταιρεία με τράπεζα πλην του Εκπροσώπου των Ομολογιούχων,
- (6) Επίσης, η μέτοχος της εταιρείας, Quest Ενεργειακή Κτηματική Α.Ε.Β.Ε. έχει παραχωρήσει ενέχυρο επί των μετοχών της στην Εταιρεία, και έχει συνάψει σύμβαση συνδρομής μετόχου (Sponsor Support Agreement).

Η εταιρεία καθ' όλη την διάρκεια του δανείου και σε ετήσια βάση πρέπει να διατηρεί τον «Ετήσιο δείκτη κάλυψης δανειακών υποχρεώσεων» (Debt Service Cover Ratio – DSCR) μεγαλύτερο από 1,2. Ο ανωτέρω δείκτης επιτεύχθηκε κατά την λήξη της προηγούμενης χρήσης.

### **Unisystems A.E.**

Η κατά 100% θυγατρική εταιρεία Unisystems A.E. υπέγραψε με την ΕΘΝΙΚΗ ΤΡΑΠΕΖΑ την 1η Ιουλίου 2011 σύμβαση έκδοσης Ομολογιακού Δανείου ύψους Ευρώ 6.000 χιλ., διάρκειας έξι (6) ετών που θα χρηματοδοτήσει την ανέγερση κτιρίου γραφείων συνολικής εκτάσεως 8.458 τ.μ., σε ιδιόκτητο οικόπεδο, της ανωτέρω θυγατρικής, στο Δήμο Καλλιθέας του Νομού Αττικής. Το κεφάλαιο του Δανείου θα εξοφληθεί σε 10 ισόποσες εξαμηνιαίες δόσεις, αρχής γενομένης την 30η Ιουνίου 2013 και τελική ημερομηνία καταβολής την 31η Δεκεμβρίου 2017. Το επιτόκιο δανεισμού είναι το Euribor τριμήνου πλέον περιθωρίου 4,50%.

Η Εταιρεία πρέπει να διατηρεί καθ' όλη τη διάρκεια του Δανείου ικανοποιητική κεφαλαιακή επάρκεια, κερδοφορία και ρευστότητα, όπως αυτές καθορίζονται από τους ακόλουθους χρηματοοικονομικούς δείκτες:

- 1) Το πηλίκο του δείκτη Κέρδη προ Φόρων, Τόκων και Αποσβέσεων (EBITDA) προς τους χρεωστικούς τόκους πρέπει καθ' όλη τη διάρκεια του ομολογιακού δανείου να είναι μεγαλύτερο ή ίσο του 5.
- 2) Το πηλίκο του δείκτη Σύνολο Καθαρού Τραπεζικού Δανεισμού (Σύνολο Τραπεζικού Δανεισμού μείον Διαθέσιμα) προς τα Κέρδη προ Φόρων, Τόκων και Αποσβέσεων (EBITDA), πρέπει, καθ' όλη τη διάρκεια του Ομολογιακού Δανείου, να είναι μικρότερο ή ίσο του 4.



(Τα ποσά παρουσιάζονται σε χιλιάδες Ευρώ εκτός εάν δηλώνεται διαφορετικά)

- 3) Το πηλίκο της σχέσης Ξένα κεφάλαια προς Ίδια κεφάλαια, πρέπει, καθ' όλη τη διάρκεια του Ομολογιακού Δανείου, να είναι μικρότερο ή ίσο του 2,5.

Οι μετρήσεις όλων των αριθμοδεικτών θα γίνονται ετησίως, βάσει των ετήσιων οικονομικών καταστάσεων του Εκδότη.

Η ανωτέρω σύμβαση προβλέπει Εγγραφή Υποθήκης Α' σειράς σε ποσοστό 130% του ποσού του Δανείου, ήτοι ποσού Ευρώ επτά εκατομμύρια οκτακόσιες χιλιάδες (€ 7.800.000) επί της Επένδυσης.

Οι ανωτέρω δείκτες επιτεύχθηκαν και κατά την λήξη της προηγούμενης χρήσης.

### **Άλλος μακροπρόθεσμος δανεισμός**

#### Quest Solar Αλμυρού Ενεργειακή ΑΕ

Η εταιρεία Quest Solar Αλμυρού Ενεργειακή ΑΕ έχει υπογράψει την από 26η Ιουλίου 2013 την υπ' αριθμ. 1816 δανειακή σύμβαση, με την EFG, για την χορήγηση δανείου ύψους ευρώ 7.500 χιλ.

Σύμφωνα με το άρθρο 4, της ανωτέρω σύμβασης, η εταιρεία αναλάμβανε την υποχρέωση να εξοφλήσει το ανωτέρω ποσό σε δέκα (10) διαδοχικές εξαμηνιαίες δόσεις ύψους ευρώ 750 χιλ. έκαστη, με την πρώτη εξ' αυτής να καταβάλλεται κώδεκα (12) μήνες από την ημερομηνία της πρώτης εκταμίευσης, η οποία έγινε την 27η Ιουλίου 2013.

Στο άρθρο 9 της δανειακής σύμβασης καθοριζόταν ο οικονομικός δείκτης, που θα πρέπει να ικανοποιείται καθ' όλη την διάρκεια της δανειακής σύμβασης, και ο οποίος οριζόταν ως ο λόγος των Ελεύθερων Ταμειακών Ροών προς την δόση/εις κεφαλαίου που καταβλήθηκαν στην εκάστοτε οικονομική χρήση.

Για την χρήση του 2014 ο δείκτης αυτός καθοριζόταν να ξεπερνά το 1,1, ενώ για τις επόμενες εταιρικές χρήσεις, και μέχρι την πλήρη εξόφληση του δανείου, μεγαλύτερος του 1,2.

Με την από 20η Νοεμβρίου 2014 τροποποίηση της υπ' αριθμ. 1816/26.07.2013 συμβάσεως δανείου συμφωνήθηκε η καταβολή της πρώτης δόσης του δανείου να γίνει στις 30.01.2015.

Ως εκ' τούτου ο έλεγχος του ανωτέρω δείκτη κάλυψης των δανειακών υποχρεώσεων του οφειλέτη την προηγούμενη χρήση 2014 δεν υφίσταται.

#### Cardlink A.E.

Στις 08 Μαΐου του 2015 υπογράφηκε δανειακή σύμβαση μεταξύ της με την επωνυμία «ΜΟΝΟΠΡΟΣΩΠΗ Ανώνυμος Εταιρεία Διαχείρισεως και Λειτουργίας Δικτύων Ηλεκτρονικών Συναλλαγών ΚΑΡΝΤΛΙΝΚ» και της Eurobank. Το συνολικό ποσό του δανείου ανήλθε σε ευρώ 2.740 χιλ και εκταμιεύθηκε στις 11/5/15. Το επιτόκιο δανεισμού είναι κυμαινόμενο. Το δάνειο θα αποπληρωθεί σε 12 μηνιαίες δόσεις η πρώτη εκ των οποίων είναι καταβλητέα 27 μήνες μετά από την ημερομηνία εκταμιεύσεως του δανείου.

## **17. Ενδεχόμενες υποχρεώσεις και απαιτήσεις**

Ο Όμιλος και η Εταιρία έχει ενδεχόμενες υποχρεώσεις και απαιτήσεις σε σχέση με τράπεζες, λοιπές εγγυήσεις και άλλα θέματα που προκύπτουν στα πλαίσια της συνήθους δραστηριότητάς της από τις οποίες δεν αναμένεται να προκύψουν σημαντικές επιπλέον επιβαρύνσεις.

Οι ενδεχόμενες υποχρεώσεις αναλύονται ως εξής:

(Τα ποσά παρουσιάζονται σε χιλιάδες Ευρώ εκτός εάν δηλώνεται διαφορετικά)

	Ο ΟΜΙΛΟΣ		Η ΕΤΑΙΡΙΑ	
	30/06/2015	31/12/2014	30/06/2015	31/12/2014
Εγγυητικές καλής εκτέλεσης	14.230	16.406	-	-
Εγγυητικές για συμμετοχή σε διαγωνισμούς	2.140	2.861	-	-
Εγγυητικές για προκαταβολές	3.268	3.932	-	-
Εγγυήσεις σε τράπεζες για λογαριασμό θυγατρικών	77.235	69.395	77.235	69.395
Εγγυήσεις σε προμηθευτές για λογαριασμό θυγατρικών	16.755	16.254	16.755	16.254
Εγγυήσεις σε τράπεζες από θυγατρικές	11.000	11.000	-	-
Λοιπά	9.213	9.180	-	-
	<b>133.841</b>	<b>129.028</b>	<b>93.990</b>	<b>85.649</b>

Επιπλέον σημειώνονται τα εξής:

Οι φορολογικές υποχρεώσεις του Ομίλου δεν έχουν καταστεί οριστικές αφού παραμένουν ανέλεγκτες προηγούμενες φορολογικές χρήσεις. Η Σημείωση 24 παρουσιάζει τις ανέλεγκτες φορολογικά χρήσεις για κάθε εταιρία του Ομίλου.

Ο δανεισμός των θυγατρικών εταιριών του Ομίλου είναι εξασφαλισμένος και με εγγυήσεις που έχει παράσχει η Εταιρία.

Επιπρόσθετα υπάρχουν διάφορες δικαστικές υποθέσεις εταιριών του Ομίλου από τις οποίες η Διοίκηση εκτιμά ότι δεν αναμένεται να προκύψουν σημαντικές επιπλέον επιβαρύνσεις.

## 18. Υφιστάμενα εμπράγματα βάρη

Κατά τη λήξη της κλειόμενης περιόδου υπάρχουν οι ακόλουθες υποθήκες και προσημειώσεις επί οικοπέδων, κτιρίων και ενσωμάτων παγίων της Εταιρείας και του Ομίλου :

Α) Την 17η Φεβρουαρίου 2012 ενεγράφη υποθήκη στο ακίνητο (οικόπεδο) της θυγατρικής «Unisystems» που βρίσκεται στη Λ.Αθηνών 114 υπέρ της Εθνικής Τράπεζας της Ελλάδος Α.Ε. για ποσό ευρώ 2.800 χιλ.

Β) Επιπλέον προς εξασφάλιση της σύμβασης του ομολογιακού δανείου της θυγατρικής εταιρείας «Quest Solar» με την Εμπορική Τράπεζα ενεγράφη ενέχυρο επί του εξοπλισμού της ανωτέρω θυγατρικής ποσού ευρώ 17.500 χιλ.

Γ) Για την εξασφάλιση του μακροπρόθεσμου δανεισμού της θυγατρικής Quest Solar Αλμυρού Ενεργειακή Α.Ε. ενεγράφη ενέχυρο επί του εξοπλισμού της ανωτέρω μέχρι του ποσού ευρώ 12.500 χιλ. και προσημείωση επί εδαφικής έκτασης της θυγατρικής ποσού ευρώ 3.000 χιλ. υπέρ της τράπεζας Eurobank.

Ο υπόλοιπος δανεισμός θυγατρικών εταιριών του Ομίλου είναι εξασφαλισμένος με εγγυήσεις που έχει παράσχει η Εταιρία.

## 19. Ανειλημμένες υποχρεώσεις

### Κεφαλαιουχικές υποχρεώσεις

Κατά την ημερομηνία σύνταξης της ενδιάμεσης συνοπτικής οικονομικής πληροφόρησης δεν υφίστανται σημαντικές κεφαλαιουχικές δαπάνες που έχουν αναληφθεί αλλά δεν έχουν εκτελεσθεί για τον Όμιλο.

(Τα ποσά παρουσιάζονται σε χιλιάδες Ευρώ εκτός εάν δηλώνεται διαφορετικά)

### Υποχρεώσεις λειτουργικών μισθώσεων

Ο Όμιλος μισθώνει μεταφορικά μέσα, ενσώματες ακινητοποιήσεις και μηχανολογικό εξοπλισμό με λειτουργικές μισθώσεις. Τα συμβόλαια μίσθωσης εμπεριέχουν ρήτρες καθώς και δικαιώματα ανανέωσης.

Τα μελλοντικά πληρωτέα συνολικά μισθώματα σύμφωνα με τις λειτουργικές μισθώσεις έχουν ως εξής:

	Ο ΟΜΙΛΟΣ		Η ΕΤΑΙΡΙΑ	
	30/06/2015	31/12/2014	30/06/2015	31/12/2014
Έως 1 έτος	2.390	2.390	32	32
Από 1-5 έτη	5.899	5.771	43	59
Περισσότερα από 5 έτη	2.657	2.913	-	-
	<b>10.946</b>	<b>11.074</b>	<b>75</b>	<b>91</b>

## 20. Φόρος Εισοδήματος

Ο φόρος εισοδήματος της Εταιρείας και του Ομίλου την περίοδο μέχρι την 30 Ιουνίου 2015 και 30 Ιουνίου 2014 ήταν :

	Ο ΟΜΙΛΟΣ		Η ΕΤΑΙΡΙΑ	
	01/01-30/06/2015	01/01-30/06/2014	01/01-30/06/2015	01/01-30/06/2014
Φόρος χρήσης	(2.267)	(1.379)	-	-
Αναβαλλόμενος φόρος	1.289	150	(83)	(91)
<b>Σύνολο</b>	<b>(977)</b>	<b>(1.229)</b>	<b>(83)</b>	<b>(91)</b>

Η φορολογική επιβάρυνση στον Όμιλο εμφανίζεται δυσανάλογα μεγάλη σε σχέση με τα κέρδη προ φόρων. Αυτό οφείλεται καθώς στις θυγατρικές με κέρδη προ φόρων υπολογίζεται φόρος εισοδήματος ενώ σε περιπτώσεις θυγατρικών με ζημιές προ φόρων εφαρμόζεται συντηρητική πολιτική στο ενδεχόμενο υπολογισμού αναβαλλόμενης φορολογικής απαίτησης αναφορικά με τον ενδεχόμενο συμψηφισμό των φορολογικών ζημιών με μελλοντικά κέρδη σε επόμενες χρήσεις. Επιπλέον ο θετικός αναβαλλόμενος φόρος της τρέχουσας περιόδου αφορά κυρίως στην απομείωση περιουσιακών στοιχείων ύψους ευρώ 3.731 χιλ.

Επιπλέον η συσσωρευμένη πρόβλεψη για μελλοντική φορολογική υποχρέωση της Εταιρείας και του Ομίλου σχετικά με τις ανέλεγκτες φορολογικά χρήσεις ήταν με 30 Ιουνίου 2015 και 31 Δεκεμβρίου 2014 ως ακολούθως:

(Τα ποσά παρουσιάζονται σε χιλιάδες Ευρώ εκτός εάν δηλώνεται διαφορετικά)

	Ο ΟΜΙΛΟΣ		Η ΕΤΑΙΡΙΑ	
	30/6/2015	31/12/2014	30/6/2015	31/12/2014
Πρόβλεψη για ανέλεγκτες φορολογικά χρήσεις	1.407	1.407	-	-

Η Εταιρεία και οι Ελληνικές θυγατρικές του Ομίλου για την κλειόμενη περίοδο του 2015 καθώς και για τις προηγούμενες χρήσεις του 2014 μέχρι και τη χρήση του 2011 δεν έχουν σχηματίσει πρόσθετες προβλέψεις καθώς από τον φορολογικό έλεγχο όπου διενεργήθηκε από τους νόμιμους ελεγκτές τους δεν προέκυψαν σημαντικές φορολογικές υποχρεώσεις πέραν από αυτές που καταχωρήθηκαν και που απεικονίζονται στις οικονομικές καταστάσεις.

Ο τρέχων φόρος εισοδήματος έχει υπολογισθεί με βάση τον φορολογικό συντελεστή της χρήσης 2015, 26% για τη μητρική εταιρεία και τις θυγατρικές του εσωτερικού. Σχετικά με τις θυγατρικές της Εταιρείας όπου είναι εγκατεστημένες στο εξωτερικό, για τον υπολογισμό της τρέχουσας φορολογικής επιβάρυνσης εφαρμόζονται οι τοπικοί φορολογικοί συντελεστές. Ο φόρος επί των κερδών προ φόρων της Εταιρείας διαφέρει από το θεωρητικό ποσό το οποίο θα προέκυπτε εάν χρησιμοποιούσαμε τον μέσο σταθμικό φορολογικό συντελεστή της χώρας προέλευσης της εταιρείας.

Με βάση τις διατάξεις του Νόμου 4334/2015 που δημοσιεύθηκε την 16 Ιουλίου 2015 ο συντελεστής φόρου εισοδήματος των νομικών προσώπων στην Ελλάδα αυξήθηκε από 26% σε 29% και η προκαταβολή του φόρου εισοδήματος αυξήθηκε από 80% σε 100%. Οι ανωτέρω αλλαγές έχουν αναδρομική εφαρμογή από την 1<sup>η</sup> Ιανουαρίου 2015. Η επίδραση της αύξησης του φορολογικού συντελεστή του Ομίλου και της Εταιρείας στην κατάσταση αποτελεσμάτων θα είναι ευρώ 79,1 χιλ. δαπάνη φόρου και ευρώ 93,2 χιλ. δαπάνη φόρου και θα απεικονισθεί στις επόμενες οικονομικές καταστάσεις του εννεάμηνου 2015.

## 21. Μερίσματα

Δεν υφίσταται πρόταση για διανομή μερίσματος.

(Τα ποσά παρουσιάζονται σε χιλιάδες Ευρώ εκτός εάν δηλώνεται διαφορετικά)

## 22. Συναλλαγές με συνδεδεμένα μέρη

Οι συναλλαγές με τα συνδεδεμένα μέρη έχουν ως εξής:

	Ο ΟΜΙΛΟΣ		Η ΕΤΑΙΡΙΑ	
	1/1/2015 έως 30/06/2015	1/1/2014 έως 30/06/2014	1/1/2015 έως 30/06/2015	1/1/2014 έως 30/06/2014
<b>i) Πωλήσεις</b>				
<b>Πωλήσεις αγαθών προς:</b>	<b>1.894</b>	<b>1.648</b>	-	-
-Λοιπές έμμεσες θυγατρικές	-	3	-	-
-Λοιπές συνδεδεμένες	1.894	1.646	-	-
<b>Πωλήσεις υπηρεσιών προς:</b>	<b>645</b>	<b>518</b>	<b>1.366</b>	<b>1.465</b>
-Unisystems Group	-	-	778	753
-Info Quest Technologies	-	-	384	496
-ACS	-	-	3	2
-iStorm	-	-	4	4
-iSquare	-	-	93	93
-Λοιπές άμεσες θυγατρικές	-	-	93	105
-Λοιπές έμμεσες θυγατρικές	25	15	10	12
-Λοιπές συνδεδεμένες	620	503	-	-
<b>Μερίσματα προς είσπραξη</b>	<b>393</b>	<b>433</b>	<b>791</b>	<b>433</b>
-Unisystems Group	-	-	147	-
-ACS	-	-	151	-
-iSquare	-	-	100	-
-Λοιπές συνδεδεμένες	393	433	393	433
	<b>2.932</b>	<b>2.599</b>	<b>2.157</b>	<b>1.899</b>

	Ο ΟΜΙΛΟΣ		Η ΕΤΑΙΡΙΑ	
	1/1/2015 έως 30/06/2015	1/1/2014 έως 30/06/2014	1/1/2015 έως 30/06/2015	1/1/2014 έως 30/06/2014
<b>ii) Αγορές</b>				
<b>Αγορές αγαθών από:</b>	<b>197</b>	258	-	-
-Λοιπές συνδεδεμένες	197	258	-	-
<b>Αγορές υπηρεσιών από:</b>	<b>36</b>	61	<b>37</b>	<b>7</b>
-Unisystems	-	-	14	-
-Info Quest Technologies	-	-	-	7
-Λοιπές άμεσες θυγατρικές	-	-	23	-
-Λοιπές έμμεσες θυγατρικές	-	57	-	-
-Λοιπές συνδεδεμένες	36	4	-	-
<b>Αγορές παγίων από:</b>	-	-	-	<b>42</b>
-Unisystems	-	-	-	15
-Info Quest Technologies	-	-	-	27
	<b>233</b>	<b>319</b>	<b>37</b>	<b>49</b>
<b>iii) Παροχές προς τη Διοίκηση</b>				
Συναλλαγές και αμοιβές διευθυντικών στελεχών & μελών της διοίκησης	1.754	995	91	91
	<b>1.754</b>	<b>995</b>	<b>91</b>	<b>91</b>

(Τα ποσά παρουσιάζονται σε χιλιάδες Ευρώ εκτός εάν δηλώνεται διαφορετικά)

**iv) Υπόλοιπα τέλους χρήσης που προέρχονται από πωλήσεις-αγορές αγαθών/υπηρεσιών/μερίσματα**

	Ο ΟΜΙΛΟΣ		Η ΕΤΑΙΡΙΑ	
	30/6/2015	31/12/2014	30/6/2015	31/12/2014
Απαιτήσεις από:				
-Unisystems Group	-	-	188	125
-Info Quest Technologies	-	-	56	444
-ACS	-	-	151	-
-iSquare	-	-	21	4
-Λοιπές άμεσες θυγατρικές	-	-	7	294
-Λοιπές έμμεσες θυγατρικές	232	279	18	71
-Λοιπές συνδεόμενες	836	446	393	433
	<b>1.069</b>	<b>725</b>	<b>834</b>	<b>1.372</b>
Υποχρεώσεις προς :				
-Unisystems Group	-	-	169	283
-Info Quest Technologies	-	-	109	143
-iStorm	-	-	1	-
-iSquare	-	-	31	30
-Λοιπές άμεσες θυγατρικές	-	-	15	15
-Λοιπές έμμεσες θυγατρικές	-	-	4	4
-Λοιπές συνδεόμενες	77	97	-	-
	<b>77</b>	<b>97</b>	<b>330</b>	<b>477</b>

Οι υπηρεσίες από και προς συνδεδεμένα μέρη, καθώς και οι πωλήσεις και αγορές αγαθών, γίνονται σύμφωνα με τους τιμοκαταλόγους που ισχύουν για μη συνδεδεμένα μέρη.

## 23. Κέρδη ανά μετοχή

### Βασικά και μειωμένα

Τα βασικά και μειωμένα κέρδη/ (ζημιές) ανά μετοχή υπολογίζονται με διαίρεση του κέρδους/ (ζημιάς) που αναλογεί στους μετόχους της μητρικής, με τον σταθμισμένο μέσο αριθμό των κοινών μετοχών στην διάρκεια της περιόδου, εξαιρουμένων των ιδίων κοινών μετοχών που αγοράστηκαν από την επιχείρηση.

### Συνεχιζόμενες δραστηριότητες

	Ο ΟΜΙΛΟΣ	
	1/1/2015 έως 30/06/2015	1/1/2014 έως 30/6/2014
Κέρδη/ (Ζημιές) από συνεχιζόμενες δραστηριότητες που αναλογούν στους μετόχους της μητρικής	(1.082)	4.240
Σταθμισμένος μέσος όρος του αριθμού μετοχών (σε χιλ. τεμάχια)	11.938	11.938
Βασικά και μειωμένα κέρδη/ (ζημιές) ανά μετοχή (Ευρώ ανά μετοχή)	<b>(0,0907)</b>	0,3552

(Τα ποσά παρουσιάζονται σε χιλιάδες Ευρώ εκτός εάν δηλώνεται διαφορετικά)

## 24. Ανέλεγκτες φορολογικά χρήσεις

Οι ανέλεγκτες φορολογικά χρήσεις των εταιριών του Ομίλου είναι οι εξής:

Επωνυμία	Χώρα εγκατάστασης	Άμεσο ποσοστό συμμετοχής	Έμμεσο ποσοστό συμμετοχής	Μέθοδος ενοποίησης	Ανέλεγκτες Φορολογικά Χρήσεις
<b>** Quest Συμμετοχών Α.Ε.</b>	-	-	-	-	<b>2009-2010</b>
* <b>Unisystems Α.Ε.</b>	<b>Ελλάδα</b>	<b>100,00%</b>	<b>100,00%</b>	<b>Ολική</b>	<b>2010</b>
- Unisystems Belgium S.A.	Βέλγιο	99,84%	100,00%	Ολική	2009-2010
- Unisystems B.V.	Ολλανδία	100,00%	100,00%	Ολική	-
- Unisystems Türk Bilgi Teknolojileri A.Ş.	Τουρκία	80,00%	80,00%	Ολική	-
- Parkmobile Hellas Α.Ε.	Ελλάδα	40,00%	40,00%	Καθαρή Θέση	2007-2010
<b>Unisystems Cyprus Ltd</b>		<b>100,00%</b>	<b>100,00%</b>	<b>Ολική</b>	<b>2007-2010</b>
- Unisystems Information Technology Systems SRL	Ρουμανία	100,00%	100,00%	Ολική	2007-2010
* <b>ACS Α.Ε.</b>	<b>Ελλάδα</b>	<b>99,72%</b>	<b>99,72%</b>	<b>Ολική</b>	<b>2009-2010</b>
- ACS Courier SH.p.k.	Αλβανία	100,00%	99,72%	Ολική	2005-2010
- ACS INVEST UK LIMITED	Ηνωμένο βασίλειο	100,00%	99,72%	Ολική	-
- GPS Postal Services Μονοπρόσωπη ΙΚΕ	Ελλάδα	100,00%	99,72%	Ολική	-
* <b>Quest Ενεργειακή Κτηματική ΑΕΒΕ</b>	<b>Ελλάδα</b>	<b>55,00%</b>	<b>55,00%</b>	<b>Ολική</b>	<b>2010</b>
- Quest Αιολική Μαρμαρίου Πύργος ΕΠΕ	Ελλάδα	20,00%	11,00%	Καθαρή Θέση	2010
- Αιολικό Πάρκο Βοιωτίας Αμαλία Α.Ε.	Ελλάδα	97,88%	53,83%	Ολική	2010
- Αιολικό Πάρκο Βοιωτίας Μεγάλο Πλάι Α.Ε.	Ελλάδα	97,88%	53,83%	Ολική	2010
- Εναλλακτική Ενεργειακή ΑΛΠΕΝΕΡ Α.Ε.	Ελλάδα	90,00%	49,50%	Ολική	2010
- Quest Αιολική Μαρμαρίου Τρίκορφο ΕΠΕ	Ελλάδα	20,02%	11,01%	Καθαρή Θέση	2010
- Quest Αιολική Μαρμαρίου Αγκάθι ΕΠΕ	Ελλάδα	19,00%	10,45%	Καθαρή Θέση	2010
- Quest Αιολική Μαρμαρίου Ρίζα ΕΠΕ	Ελλάδα	19,00%	10,45%	Καθαρή Θέση	2010
- Quest Αιολική Μαρμαρίου Χελώνα ΕΠΕ	Ελλάδα	20,00%	11,00%	Καθαρή Θέση	2010
- Quest Αιολική Μαρμαρίου Πλάτανος ΕΠΕ	Ελλάδα	19,00%	10,45%	Καθαρή Θέση	2010
- Quest Αιολική Μαρμαρίου Λισπούρθη ΕΠΕ	Ελλάδα	19,00%	10,45%	Καθαρή Θέση	2010
- Quest Αιολική Μαρμαρίου Αγ. Απόστολοι ΕΠΕ	Ελλάδα	20,00%	11,00%	Καθαρή Θέση	2010
- Quest Αιολική Μαρμαρίου Ρίγανη ΕΠΕ	Ελλάδα	19,93%	10,96%	Καθαρή Θέση	2010
- Quest Αιολική Καρύστου Δίστρατα ΕΠΕ	Ελλάδα	20,04%	11,02%	Καθαρή Θέση	2010
- Quest Αιολική Λιβαδίου Λάρισας ΕΠΕ	Ελλάδα	98,67%	54,27%	Ολική	2010
- Quest Αιολική Μαρμαρίου Άγιοι Ταξιάρχες ΕΠΕ	Ελλάδα	19,92%	10,96%	Καθαρή Θέση	2010
- Quest Αιολική Σεργίου Κοζάνης ΕΠΕ	Ελλάδα	98,67%	54,27%	Ολική	2010
- Quest Αιολική Μαρμαρίου Περιστερί ΕΠΕ	Ελλάδα	19,97%	10,98%	Καθαρή Θέση	2010
- Quest Αιολική Διστόμου μεγάλο πλάι ΕΠΕ	Ελλάδα	98,67%	54,27%	Ολική	2010
- Quest Αιολική Σιδηροκάστρου Χορτερό ΕΠΕ	Ελλάδα	98,67%	54,27%	Ολική	2010
- Quest Solar Αλμυρού Α.Ε.	Ελλάδα	98,67%	54,27%	Ολική	-
- Quest Solar Α.Β.Ε.Τ.Ε.	Ελλάδα	100,00%	55,00%	Ολική	2010
- <b>Ανεμοπύλη Ελληνογαλλική ΑΕΒΕ</b>	<b>Ελλάδα</b>	<b>50,00%</b>	<b>27,50%</b>	<b>Καθαρή Θέση</b>	<b>2010</b>
- Quest Αιολική Μαρμαρίου Τρίκορφο ΕΠΕ	Ελλάδα	77,50%	21,31%	Καθαρή Θέση	2010
- Quest Αιολική Μαρμαρίου Αγκάθι ΕΠΕ	Ελλάδα	77,45%	21,30%	Καθαρή Θέση	2010
- Quest Αιολική Μαρμαρίου Ρίζα ΕΠΕ	Ελλάδα	77,50%	21,31%	Καθαρή Θέση	2010
- Quest Αιολική Μαρμαρίου Αγ. Απόστολοι ΕΠΕ	Ελλάδα	77,50%	21,31%	Καθαρή Θέση	2010
- Quest Αιολική Μαρμαρίου Ρίγανη ΕΠΕ	Ελλάδα	77,33%	21,27%	Καθαρή Θέση	2010
- Quest Αιολική Μαρμαρίου Πύργος ΕΠΕ	Ελλάδα	77,48%	21,31%	Καθαρή Θέση	2010
- Quest Αιολική Μαρμαρίου Λισπούρθη ΕΠΕ	Ελλάδα	77,48%	21,31%	Καθαρή Θέση	2010
- Quest Αιολική Μαρμαρίου Περιστερί ΕΠΕ	Ελλάδα	77,50%	21,27%	Καθαρή Θέση	2010
- Quest Αιολική Μαρμαρίου Άγιοι Ταξιάρχες ΕΠΕ	Ελλάδα	77,33%	21,27%	Καθαρή Θέση	2010
- Quest Αιολική Μαρμαρίου Πλάτανος ΕΠΕ	Ελλάδα	77,33%	21,30%	Καθαρή Θέση	2010
- Quest Αιολική Μαρμαρίου Χελώνα ΕΠΕ	Ελλάδα	77,45%	21,30%	Καθαρή Θέση	2010
- Quest Αιολική Καρύστου Δίστρατα ΕΠΕ	Ελλάδα	77,33%	21,27%	Καθαρή Θέση	2010
- EDF EN SA ΚΑΙ ΣΙΑ – ΘΡΑΚΗ 1 ΕΕ	Ελλάδα	95,00%	26,13%	Καθαρή Θέση	2004-2010
- EDF EN SA ΚΑΙ ΣΙΑ – ΕΒΡΟΣ 1 ΕΕ	Ελλάδα	95,00%	26,13%	Καθαρή Θέση	2006-2010
- EDF EN SA ΚΑΙ ΣΙΑ – ΡΟΔΟΠΗ 2 ΕΕ	Ελλάδα	95,00%	26,13%	Καθαρή Θέση	2004-2010
- EDF EN SA ΚΑΙ ΣΙΑ – ΡΟΔΟΠΗ 4 ΕΕ	Ελλάδα	95,00%	26,13%	Καθαρή Θέση	2006-2010
- EDF EN SA ΚΑΙ ΣΙΑ – ΡΟΔΟΠΗ 5 ΕΕ	Ελλάδα	95,00%	26,13%	Καθαρή Θέση	2010
* <b>I Square Α.Ε.</b>	<b>Ελλάδα</b>	<b>100,00%</b>	<b>100,00%</b>	<b>Ολική</b>	<b>2010</b>
- IQbiility Μ.ΕΠΕ	Ελλάδα	100,00%	100,00%	Ολική	-
* <b>Info-Quest Technologies Α.Ε.</b>	<b>Ελλάδα</b>	<b>100,00%</b>	<b>100,00%</b>	<b>Ολική</b>	<b>2010</b>
* <b>Cardlink Α.Ε.</b>	<b>Ελλάδα</b>	<b>100,00%</b>	<b>85,00%</b>	<b>Ολική</b>	<b>-</b>
* <b>iStorm Α.Ε.</b>	<b>Ελλάδα</b>	<b>100,00%</b>	<b>100,00%</b>	<b>Ολική</b>	<b>2010</b>
* <b>QuestOnLine Α.Ε.</b>	<b>Ελλάδα</b>	<b>100,00%</b>	<b>100,00%</b>	<b>Ολική</b>	<b>2010</b>
* <b>DIASIMO Holdings ltd</b>	<b>Κύπρος</b>	<b>100,00%</b>	<b>100,00%</b>	<b>Ολική</b>	<b>-</b>
- Blue onar ltd	Κύπρος	50,00%	50,00%	Καθαρή Θέση	-
* <b>Nubis Α.Ε.</b>	<b>Ελλάδα</b>	<b>28,98%</b>	<b>28,98%</b>	<b>Καθαρή Θέση</b>	<b>-</b>
* <b>Impact Α.Ε.</b>	<b>Ελλάδα</b>	<b>21,50%</b>	<b>21,50%</b>	<b>Καθαρή Θέση</b>	<b>-</b>

\* Άμεσες Συμμετοχές

\*\* Μητρική Εταιρεία

(Τα ποσά παρουσιάζονται σε χιλιάδες Ευρώ εκτός εάν δηλώνεται διαφορετικά)

## **25. Αριθμός απασχολούμενου προσωπικού**

Αριθμός απασχολούμενου προσωπικού στο τέλος της τρέχουσας περιόδου: Ομίλου 1.295, Εταιρείας 22 και στο τέλος της αντίστοιχης περιόδου της προηγούμενης χρήσης: Ομίλου 1.266, Εταιρείας 18.

## **26. Εποχικότητα**

Ο Όμιλος έχει σημαντική διασπορά δραστηριοτήτων με αποτέλεσμα να μην παρουσιάζει στο σύνολο του ιδιαίτερη εποχικότητα. Οι πωλήσεις του Α Εξαμήνου προσεγγίζουν το μισό των πωλήσεων του έτους.

## **27. Μακροπρόθεσμες φορολογικές απαιτήσεις**

Το ποσό των € 12.706 χιλ. στο κονδύλι των μακροπρόθεσμων φορολογικών απαιτήσεων στην Εταιρεία και τον Όμιλο αφορά σε προκαταβολή φόρου ποσοστού 5% επί του τιμήματος της πώλησης της εταιρείας Q Telecommunication το έτος 2006. Η Εταιρεία, για το ανωτέρω γεγονός και με βάση την ισχύουσα νομοθεσία έχει σχηματίσει κατ' ειδικό τρόπο φορολογημένο αποθεματικό ύψους ευρώ 203.556 χιλ. ταξινομημένο στα αδιανέμητα κέρδη, που σε περίπτωση διανομής του ή μέρους αυτού θα εκπέσει την αναλογία του 5% που έχει ήδη προκαταβάλει. Πιο συγκεκριμένα εντός του 2006 (όπως αναλύεται στην αντίστοιχη ετήσια οικονομική έκθεση) η εταιρεία (πρώην Info-Quest A.E.B.E.) προχώρησε στην απόσχιση του τηλεπικοινωνιακού κλάδου της και στην πώληση του με τίμημα € 330.000 χιλ. και κέρδος προ φόρων € 241.232 χιλ.. Με βάση τον ν.2238/ αρ.13 παρακρατήθηκε φόρος 5% επί του τιμήματος, ο οποίος ανέρχεται σήμερα στο ανακτήσιμο ποσό των € 12.706 χιλ..

## **28. Επιχειρηματικές συνενώσεις**

Όπως αναλύθηκε στην σημείωση 11 (θυγατρικές εταιρείες) η Εταιρεία εντός του Ιανουαρίου 2015 απέκτησε μέσω της κατά 85% θυγατρικής της εταιρείας "U-YOU Ε.Π.Ε." το 100% του μετοχικού κεφαλαίου της εταιρείας "Cardlink A.E.", στο οποίο κατείχαν οι "Alpha Bank AE" (50%) και "Eurobank-Ergasias AE" (50%), έναντι συνολικού τιμήματος δέκα πέντε εκατομμυρίων ευρώ (15.000.000 €).

Η προκύπτουσα υπεραξία της ανωτέρω εξαγοράς προσδιορίσθηκε με βάση την λογιστική αξία της εξαγορασθείσας και είναι προσωρινή.

Ο προσδιορισμός της εύλογης αξίας των περιουσιακών στοιχείων, των υποχρεώσεων και των ενδεχόμενων υποχρεώσεων της εξαγορασθείσας, η κατανομή του τιμήματος εξαγοράς (PPA) καθώς και η οριστικοποίηση της προκύπτουσας υπεραξίας θα ολοκληρωθούν εντός 12 μηνών από την στιγμή της εξαγοράς σύμφωνα με το ΔΠΧΑ 3 (συνενώσεις επιχειρήσεων).

Παρακάτω παρουσιάζεται ο υπολογισμός της προσωρινής υπεραξίας εξαγοράς της ανωτέρω θυγατρικής :



(Τα ποσά παρουσιάζονται σε χιλιάδες Ευρώ εκτός εάν δηλώνεται διαφορετικά)

Ανάλυση τιμήματος εξαγοράς :

Ποσά σε χιλιάδες ευρώ

- Τίμημα για το σύνολο της συμμετοχής	15.000
- Άμεσα έξοδα τα οποία αφορούν την εξαγορά	0
<b>Συνολικό τίμημα</b>	<b>15.000</b>

Λογιστική  
αξία

Περιουσιακά στοιχεία

Μη κυκλοφορούντα περιουσιακά στοιχεία	7.803
Βραχυπρόθεσμες απαιτήσεις	1.486
Διαθέσιμα	650
<b>Σύνολο περιουσιακών στοιχείων</b>	<b>9.938</b>

Υποχρεώσεις

Μακροπρόθεσμες υποχρεώσεις	5.116
Βραχυπρόθεσμες υποχρεώσεις	6.643
<b>Σύνολο υποχρεώσεων</b>	<b>11.759</b>

Καθαρή αξία περιουσιακών στοιχείων

**-1.820**

Ποσοστό (%) που αποκτήθηκε	100,00%
Καθαρά στοιχεία ενεργητικού που αποκτήθηκαν	<b>-1.820</b>

Συνολικό τίμημα που καταβλήθηκε	15.000
Καθαρή αξία περιουσιακών στοιχείων που αποκτήθηκαν	-1.820

Προσωρινή υπεραξία

**16.820**

Τίμημα που καταβλήθηκε	11.000
Οφειλόμενο τίμημα	4.000
<b>Συνολικό τίμημα</b>	<b>15.000</b>

Ταμειακά διαθέσιμα κατά την ημερομηνία απόκτησης	650
--	-----

<b>Καθαρή ταμειακή εκροή</b>	<b>10.350</b>
------------------------------	---------------

Οι οικονομικές καταστάσεις της εταιρείας Cardlink A.E. ενσωματώθηκαν στις οικονομικές καταστάσεις του Ομίλου με την μέθοδο της ολικής ενοποίησης για πρώτη φορά την 31 Μαρτίου 2015.

## 29. Γεγονότα μετά την ημερομηνία του Ισολογισμού

Δεν προέκυψαν περαιτέρω σημαντικά γεγονότα μετά την ημερομηνία Ισολογισμού.

(Τα ποσά παρουσιάζονται σε χιλιάδες Ευρώ εκτός εάν  
δηλώνεται διαφορετικά)

**Στοιχεία και Πληροφορίες για την κλειόμενη περίοδο  
1η Ιανουαρίου 2015 – 30η Ιουνίου 2015**

